大公報

Ta-Kung-Pao
123 Connaught Road, C.
Hong Kong

督印人費彝民
經中國人民郵政登記認為新聞紙類
廣東人民郵政管理局執照第十五號
第一萬九千七百二十三號
今日出紙三大張
零售港幣壹毫
每月本港三元外埠七元
地址：香港干諾道中一二三號
經理部電話 四八〇三六
編輯部電話 四八〇四六
電報掛號8778
廣州辦事處 惠吉西路二坊二號 電話：33706
干諾道中一二三號有利有限公司承印

周總理再警告美國
台峽將每天都有軍事颱風
美應停止護航全部撤軍才能風平浪靜
台灣屬我國，「兩個中國」陰謀必失敗
並告日本代表團：中日人民必須共同鬥爭反對美國的侵略政策和戰爭政策

【新華社北京七日電】周恩來總理和陳毅副總理今天下午接見了應邀來我國訪問的日本六個代表團的全體人員。

這六個代表團是以松本治一郎為首的日中友好協會訪華代表團，以風見章為首的日本恢復日中邦交國民會議訪華代表團，以桑田富太郎為首的日本工會總評議會代表團，以內田一夫為首的日本中央金屬共鬥會議訪華代表團，訪華日本和平代表團，以中村一政為首的光琳紀念展覽訪華代表團。

接見的時候，周總理和日本來賓們就台灣問題和中日關係問題作了兩個多小時的談話。

在談到台灣問題的時候，周總理重申中國人民一定要解放台、澎、金、馬的立場，堅決反對製造「兩個中國」的陰謀。他說，台灣總是要歸還中華人民共和國的，「兩個中國」的陰謀一定要失敗，這只是時間遲早的問題。至於國際上有些人企圖把台灣從中國分裂出去，交由國際共管，甚至在日本有極少數人主張把台灣劃給日本，這些都是夢想，是絕對做不到的，中國人民堅決反對。

周總理指出，美國政府必須放棄它的侵略政策和戰爭政策，從台灣海峽地區撤走它的一切軍隊，停止對中國內政的干涉。他說，中美之間沒有發生戰爭，談不到「停火」。現在的問題是美國必須停止玩火，從不護航到全部撤軍，這一點如果實現，台灣海峽將風平浪靜。如果美國軍隊繼續留在那裏，台灣海峽將每天都有軍事颱風。美國軍隊既然自己來了，就得自己走。風見章先生說得對，對台灣蔣介石來說，是「三十六計，和為上計」，對美國來說，是「三十六計，走為上計」，這是對美國人民的最好建議，也是對美國政府的最好的勸告。他們晚走一天，也就被動一天。（下轉第二版）

陳毅副總理嚴正表示
美國不要打錯算盤
暫停砲擊既非示弱也並非「停火」
中國一定衝破美國阻撓統一全國

【新華社北京七日電】陳毅副總理兼外交部長今天說：「如果美國把我們暫停砲擊金門的行動，看成是示弱的表現，或者曲解為待合他的『停火』要求，那他就完全打錯了算盤。偉大的中國人民，一定能夠衝破美帝國主義的任何阻撓和破壞，完成統一祖國的神聖事業。」

陳毅副總理是今晚在德意志民主共和國駐中國大使汪戴爾舉行的國慶招待會上講話時這樣說的。

陳毅副總理說：「中國人民一定要解放台、澎、金、馬，決不容許任何外來干涉。我國國防部長彭德懷元帥已經向台、澎、金、馬的軍民同胞發出文告，宣佈在沒有美國護航的條件下，暫以七天為期，停止砲擊金門，並且建議舉行談判，實行和平解決，來結束中國人民同蔣介石集團之間的內戰問題。這是一個人道主義的措施，同時也是一個偉大的愛國主義的號召。每一個有良心的中國人，都應該響應這個號召，團結起來，反對我們共同的敵人——美帝國主義。中國人民，特別是台、澎、金、馬的軍民同胞，近十幾年來，嘗盡了美國利用中國人打中國人的苦頭。現在我們決不能再吃美國的虧。中國人民完全能夠解決自己的問題，絕不許美國插手。如果美國把我們暫停砲擊金門的行動，看成是示弱的表現，或者曲解為待合了他的『停火』要求，那他就完全打錯了算盤。偉大的中國人民，一定能夠衝破美帝國主義的任何阻撓和破壞，完成統一祖國的神聖事業。」

陳毅副總理說：「中國人民在反對美國帝國主義侵略的鬥爭中，得到了德國人民兄弟般的同情和支持，我代表中國政府和中國人民表示衷心的感謝。在這場鬥爭中，蘇聯和其他社會主義國家給了中國人民強有力的支持。全世界愛好和平的國家和人民也都站在中國人民這一邊。這就充分證明，正義屬於中國人民，美國是完全無理的。美國長期侵佔台灣、澎湖，現在又企圖以『停火』為名，插手金門、馬祖，把中國的分裂局面固定下來，以便於實現它製造『兩個中國』的陰謀。中國人民決不能容許這種陰謀得逞。中國人民願意通過華沙談判來解決中美兩國之間的爭端，但是，決不能容許美國把一個中國歪曲成為『兩個中國』，把中國的內政問題歪曲成為國際爭端。今天擺在美國面前的只有一條路，那就是停止對中國內政的干涉，從台灣和台灣海峽撤出他的一切武裝力量。美國要想玩弄任何陰謀，都是絕對行不通的，它只會使美國永遠被動下去。」

陳毅副總理的這些話，受到了出席招待會的中外人士的極其熱烈的歡迎。

僑聯擁護告台胞書
盼海外華僑發揚愛國主義傳統
認識時務為和平解放台灣努力

【中國新聞社北京七日電】中華全國歸國華僑聯合會負責人，今天就彭德懷部長告台灣同胞書發表談話如下：

中華全國歸國華僑聯合會完全擁護我國國防部彭德懷部長發表的告台灣同胞書。這個文告充分表達了全國人民包括國外華僑對台、澎、金、馬軍民同胞的深切關懷，也完全符合台、澎、金、馬軍民同胞的願望。

台、澎、金、馬是中國的領土，只因美帝國主義對這個地區進行罪惡的侵略行動，才把一部分同胞從祖國的大家庭中隔離開來。正如彭德懷部長說的：「我們都是中國人。三十六計，和為上計。」我們應該團結起來，合力把美帝國主義從台灣趕出去。

美帝國主義在全世界建立軍事基地，對許多國家肆行侵略，製造緊張局勢，給世界和平人民帶來了很大災難。我們在國外的華僑和在國內的僑眷尤其是金門的僑眷也同樣受了損害，但是在今天東風已經壓倒西風的形勢下，美帝國主義已完全孤立，跟着它走只有死路一條。我們希望已經處在水深火熱的台、澎、金、馬軍民同胞，以實際行動來響應彭德懷部長的號召，從速舉行談判，早日實現和平解決台灣問題；同時也希望某些受蒙蔽的國外華僑，應該認識時務，發揚華僑愛國主義的優良傳統，為和平解放台灣作出貢獻。我們相信，只要我們團結在偉大祖國的周圍，在中國共產黨的英明領導下，和全國人民一道，共同為建設繁榮富強的新中國而努力，任何美帝國主義的陰謀都要被粉碎的。

中華全國歸國華僑聯合會
一九五八年十月七日

陳其尤說和談是台灣同胞唯一出路

【新華社北京七日電】中國致公黨主席陳其尤就彭德懷部長告台灣同胞書發表談話說：我們完全擁護我國國防部彭德懷部長十月六日告台灣同胞書。書中建議舉行談判，實行和平解決；這充分表現出大陸同胞對台、澎、金、馬軍民同胞的深切關懷，也為台、澎、金、馬軍民同胞指出了唯一的出路。

美帝國主義是我們全中國人民的公敵，幾年來一直侵佔我國領土台灣，蹂躪台、澎、金、馬的軍民同胞；還企圖製造所謂兩個中國以實現其長期侵佔我國領土台灣的陰謀。這是每一個中國人所不能容忍的。台、澎、金、馬的軍民同胞都是中國人，難道你們甘願為美國人犧牲自己而不共同起來趕走美國侵略者，保衛祖國的主權、安全和全世界的和平嗎？

在東風壓倒西風的世界新形勢下，幻想依靠美帝國主義，借台灣各島嶼苟延殘喘，不僅是可恥的，而且只有死路一條，因為美帝國主義不但是紙老虎，而且也是個狠心狼，它既不可靠也不能靠的。我們希望台、澎、金、馬的軍民同胞，勿失良機，及時接受彭德懷部長的建議，早日回到祖國的懷抱，同全國人民一道共同建設繁榮幸福的新中國。

錫蘭政府擬興辦廣州錫蘭航空線
錫部長定年內來華洽商

【合眾國際社科倫坡六日電】錫蘭政府宣佈：錫蘭交通部長將於本年訪問北京，與中國商談在中國和錫蘭之間建立航空線。錫蘭交通部長沈那納亞克說：錫蘭航空公司願與辦由廣州至錫蘭的航空線，該線中途經過仰光。

朱德副主席講目前形勢
不怕帝國主義放火
要打就打垮它，不打就比垮它

【本報訊】據新華社北京七日電：朱德副主席在九月廿五日到九月二十八日曾到蘭州和太原視察工作。二十八日上午，朱副主席在太原接見了山西軍區及解放軍駐太原部隊的軍官，向他們講了話。朱副主席在講話中談到國家目前形勢時指出，全國在一兩個月內就實現了人民公社化，工農業生產發展一日千里。明後年我們將有更多的糧食和鋼鐵，我們今天沒有的東西明天就會有了。隨着生產的發展，我們軍隊的裝備將會更加現代化，再加上我國六億人口的全民武裝，帝國主義要想侵略我們只有自取滅亡。我們不怕帝國主義放火，如果真的打起來，帝國主義將死亡得更快，我國和全世界實現共產主義也會來得更快。朱副主席說，再過幾年，我們國家的面貌就會大大改變了。帝國主義硬是要打，就把它打垮。不打仗，我們在生產上也要把它比垮。（詳見第三版）

美蔣封鎖「護航」消息
美空軍官員抵台北活動

【合眾國際社台北七日電】美國和國民黨今天對海上護航隊的行動實行新聞封鎖。美國和國民黨的發言人拒絕回答任何有關對沿海島嶼進行海上供應的問題。台北在今天下午才從華盛頓接到這道封鎖新聞的命令。美軍發言人說，一切有關美軍參加護航的問題，都只能提到華盛頓去。

【合眾國際社台北七日電】據一些人推測，美國的驅逐艦可能靜靜地退出金門護航，不作任何正式宣佈。但是，這幾艘驅逐艦以及美國第七艦隊的其他軍艦將仍留在台灣海峽附近，以防新事件發生。

【法新社台北七日電】兩名美國空軍高級官員已定期於今後兩天飛到台灣，視察台灣美國空軍的部署。

八日到達的是美國太平洋空軍參謀處副參謀長卡萊少將，他將視察駐在桃源、台中、台南、嘉義以及在台中、台南的其他據點的美國空軍部隊。

預料在九日到達的是美國空軍遠東處副參謀長布列察准將，他將在這裏作半天的視察。

英法報紙看台峽
美國處境極尷尬
印尼外長歡迎我告台胞書

【合眾國際社雅加達七日電】印尼外長蘇班德里約七日歡迎中國提出的、與台灣國民黨舉行談判，及停止砲轟沿海島嶼的建議。

蘇班德里約說，像這樣的直接談判建議，應予認真考慮。

【法新社雅加達七日電】印尼外交部秘書長蘇維多七日說，印尼歡迎人民中國提出與台灣直接談判的意見，認為這「是反映出萬隆會議的精神」，並認為是一種「偉大的風度」。

【路透社倫敦七日電】英國報紙七日就中國決定暫停砲轟金門和馬祖一事發表評論，認為此舉使美國面對進退兩難的尷尬境地。

自由黨的「曼徹斯特衛報」和「每日郵報」（保守黨的報紙）都呼籲撤離沿海島嶼。

「曼徹斯特衛報」在談到台北和華盛頓所面臨的「尷尬的」抉擇時說：不管美國採取什麼途徑，總是有利於中國政府，那是一定的。

該報又說：「對他們（美國）來說，他們所面臨的是一種兩害相權取其輕的抉擇。他們應該挽救他們自己，不要使自己無限期地停留於困難的地位。——要這樣做，那就只有撤離沿海島嶼。」

【路透社巴黎七日電】巴黎的右翼報紙「震旦報」七日說，面向着美國的猶疑不決，到目前為止，共產中國是台灣局勢中的勝利者。

報紙指出：北京已主動地採取「停火」，並且警告說，只是「美國的挑釁行動」才將驅使它恢復對金門的攻擊。

「震旦報」說，北京已指責美國破壞遠東和平，而且試圖顯示，如果沒有華盛頓，一切都可以迅速而且和平地解決。報紙又說，當美國公共輿論對台灣問題分歧不一致時，中國來了一下有效果的打擊。

「震旦報」說：「在金門危機中，美國關於它本身的缺乏決定，已向關心法國的觀察家提供了更多的證據。」

印尼禁搞偽「國慶」
雅加達封閉蔣幫所辦學校
將幫商業機構交軍事管制

【新華社雅加達七日電】據「印度尼西亞火炬報」今天報道，最高檢察署中央偵查局局長塞諾阿齊對這家報紙的記者說，最高檢察署已經下令禁止在印度尼西亞的蔣介石集團分子在十月十日以任何方式慶祝他們所謂的「國慶節」。

塞諾阿齊說，已經把這一禁令通知全國各地當局。

「印度尼西亞火炬報」指出，如果蔣介石集團分子違反這一禁令，最高檢察署一定會對他們採取嚴厲的措施。

【路透社雅加達六日電】安塔拉通訊社報道，雅加達軍事當局司令達扎中校六日宣佈了對管制雅加達的台灣國民黨人所採取新的措施。

達扎中校說，台灣國民黨人辦的華文學校將予以封閉，改為印尼的官立學校。關於台灣國民黨人辦的商業機構，將由雅加達軍事當局派員監視。台灣國民黨商人必須向當局辦理登記，他們的產業也要登記。

達扎中校說，採取以上的措施，是為了「區別」雅加達的台灣國民黨分子。

新安江水電站
明年十月發電
裝機容量增為六十五萬瓩

【據新華社北京七日電】建設浙江省新安江水力發電站的全體職工最近提出，決心激戰一年，力爭提前到一九五九年國慶節使新安江水電站發電。這樣，新安江水電站發電的時間就可以比原來預定的計劃提前兩年多。全體職工要力爭提前到一九五九年國慶節發電，把整個水電站的施工時間由五十七個月縮短到三十個月，發電日期提前兩年零兩個月；工程投資降低百分之四十五；裝機容量由五十八萬瓩增加到六十五萬二千五百瓩。全體職工決心用這些成績向人民共和國開國十周年大典獻禮。

陝西基本消滅文盲
同時普及中學教育

【據新華社西安七日電】陝西省九月底在教育工作方面放出四個「衛星」。全省一〇一個縣市已經基本上掃除了青壯年中的文盲，普及了幼兒教育、小學教育和中學教育。現在，全省共辦起了一百多萬所中小學、文化技術學校和幼兒園。擺脫了文盲狀態的青壯年有五百多萬人，佔原來青壯年文盲總數的百分之八十九多。

美蔣特務在桂落網
由香港潛入梧州容縣
甘瑞鴻葉竹林等五人處死

【新華社南寧七日電】廣西僮族自治區玉林專區中級人民法院和梧州市人民法院，在九月二十日分別舉行公審大會，判處一批美蔣特務分子。

玉林專區中級人民法院在容縣召開的三千多人的公審大會上，宣判了從台灣經原美蔣特務機關「國防部大陸工作處」派遣到容縣潛伏，進行破壞活動，發展特務組織的特務分子甘瑞鴻，以及這個特務集團的成員。甘瑞鴻當場判處死刑，立即執行；其他參與這個特務集團活動的徐伯新、甘漢明、甘瑞彝、甘克純等四人分別判處了徒刑。

在梧州市舉行的公審大會上，宣判了罪惡昭彰的特務分子葉竹林、劉海權、黎紹廣、梁善初死刑，立即執行。會上還判處了反革命分子陳紹棠死刑，緩期兩年執行。（下轉第三版）

愛用國貨月
第二期

本報與經售國產貨品各公司合作，舉辦「愛用國貨月」，第二期辦法如下：

（一）自十月九日至二十八日，有下列各公司參加「愛用國貨月」：

香港中國國貨公司　德輔道中二十四號
中僑國產百貨有限公司　九龍彌敦道五八二至五八六
中天國貨公司　灣仔莊士敦道一七八號
中建國貨公司　九龍青山道二五四號
中一國貨公司　九龍城碼頭圍道四四號
中原國貨公司　九龍城太子道三六八號
宏興國貨公司　九龍砵蘭街二二六號
永成國貨公司　上海街二七二號
中寧國貨公司　九龍大埔道三一號
新華國貨有限公司　九龍城太子道三九六號
永信百貨公司　筲箕灣道八十號
中國皮鞋公司　大埔道二九號AB　灣仔道一〇一號
天珍國產鬃毛刷子公司　軒尼詩道四一四號
汕頭花邊有限公司　大道中華人行樓下

（二）本報自十月九日至二十一日隔日在第一版刊出優待券，在十月二十八日以前持此項優待券赴上列各公司購物，均可獲得優待。一券以一次為限。

（三）優待辦法：

一、持券赴汕頭花邊有限公司購物者，可獲折扣優待：特價品照標價九五折，一般貨品照標價九折。

二、持券赴上列其他公司購物者，除特價品外，可獲九五折至九折優待。

廖創興銀行
爲適應大衆業務需求、增設各新部門
堂皇大樓 歡迎租購
辦理華僑 一切信託
執行遺囑 管理遺產
地產貨物 透支按揭
營業時間八時半至五時半
星期假日照常辦公
保管箱租 價格廉宜
貯藏貴重物品 保障財物安全
防火防水防盜 年租值十二元
小額存款 利息優厚
提倡節約儲蓄 鼓勵增加資財 存款數量感小 利息計算處高
月息 一百元至五萬元六厘 五萬元至十萬元五厘 十萬元以上者四厘
香港德輔道西四零二號
電話：四七一二四 四〇八五八

本公司爲便利顧客冲印照片
凡星期日及假期
在本公司門口增設
冲晒收件箱
來件明日有取
愛雪影音有限公司
雪廠街十號利爾大廈

依波路表特約代理商　ERNEST BOREL　劃一鉄價發售　保証原裝新貨

竭誠介紹
依波路
新型依波路表陸續空運抵港，在

下列依波路表特約代理處劃一鉄價發售歡迎選購

香港區：大成表行　大明表行　中華百貨公司鐘表部　永安公司鐘表部　百老匯表行　余日記表行　李占記表行　何健記表行　亨得利表行　利安表行　金輪表行　林源豐表行　冼發記表行　怡祥表行　瑞華表行　瑞美表行　萬發表行　馮良記表行　遠興表行　惠記表行　留臣表行　羅森德鐘表部　藝林表行

九龍區：九龍表行　大華表行　大西洋表行　公興表行　平安表行　永時表行　成安記表行　余日記表行　利記表行　李秋記表行　祐安表行　偉昌表行　華興表行　瑞士表行

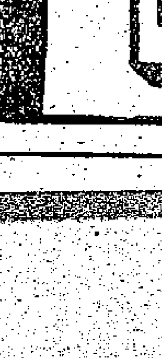

日訪華團三團長談台灣海峽局勢

台灣問題純是內政「三十六計，和爲上計」

美國必須停止干涉「三十六計，走爲上計」

【據新華社北京六日電】日中友好協會訪華代表團團長松本治一郎和副團長平野義太郎今天接見了新華社記者，就台灣海峽地區局勢和有關問題發表了談話。

松本治一郎首先指出，台灣是中國的領土，這是任何人都不能否認的，具有這種想法的美國人也愈來愈多。他又說，如果美國不插手進來，台灣問題是容易解決的。

松本說，前些時候，美國在中東遭到失敗，現在他又把矛頭轉到遠東。他說，今天的中國已經不是過去的混亂的中國，六億人民團結一致，正在大躍進，說他們抱有「侵略亞洲」的意圖的說法是可笑的。他表示相信，美國的野心一定要失敗。

平野義太郎在談話中着重說，美國提出的「停火」問題並不存在，實際上是美國在進行侵略，只要美國停止侵略，只要美國第七艦隊撤出台灣海峽地區，問題就解決了。

平野列舉事實揭露美國利用在日本的軍事基地在台灣海峽地區製造緊張局勢，他說，日本外務省否認蘇聯政府備忘錄所揭露的事實，但這是否認不了的。他們還揭露，岸信介政府包庇那些文藝集團，製造有人要求台灣「獨立」的印象。他們指出，實際上台灣處於美國軍事統治之下，美國的眞正目的是要直接佔領台灣。

他們說，使美軍撤出台灣、日本、沖繩、南朝鮮和南越等地，是亞洲人民的共同鬥爭目標。松本說，要使亞洲成爲亞洲人的亞洲。

日中友好協會會長松本治一郎說，日中兩協的工作就是把日中兩國人民團結起來，使亞洲眞正變成亞洲人的亞洲，從亞洲消除一切殖民地和租借地。他說，這個工作與世界和平是密切關聯的。

【據新華社北京六日電】目前在中國訪問的日本工會總評議會副議長、日本工會總評議會代表團團長桑田富太郎今天就台灣海峽地區局勢對新華社記者發表談話，強烈指責美國對中國人民內部事務的橫暴干涉。他說，美國一貫對中國內政進行的干涉是不能令人容忍的，必須使美國停止這種干涉。如果美國堅持對中國內政進行干涉，它就必須承擔由此而產生的一切後果。

桑田富太郎指責岸信介政府外務省在十月二日致蘇聯的備忘錄中否認美國利用日本領土來進行對中國的侵略的說法是「不顧事實的」。他指出，從在日本的美國基地上起飛的美國飛機進行了對中國人民的挑釁行動；美國最大限度地使用在沖繩的基地對中國進行軍事干涉。岸信介政府否認這一事實是國際關係中的欺騙行爲，也是對日本人民的欺騙行爲。

桑田富太郎最後說，亞洲的事務應該由亞洲人自己來處理。亞洲長時期以來遭受美國的侵略；美國現在應該撤出亞洲，而由亞洲人本着萬隆精神建立和平的亞洲。

跳板 陸企衡作

【據新華社北京六日電】日本恢復日中邦交國民會議訪華代表團團長風見章今天接見新華社記者時說，美國不應插手台灣問題，因爲它完全是中國的內政問題。

風見章指出，中國和美國之間並不存在所謂「停火」問題。他說，現在美國繼續派遣部隊到台灣去，這種做法，在美國內部也會有人認識到是搬石頭砸自己腳的愚蠢行爲。

風見章說，對中國人民來說，台灣問題是「三十六計，和爲上計」。但是，對美國人來說，還是「三十六計，走爲上計」。

中國解放金馬是合法行動

美阻撓政策必破產

美「新共和」雜誌責美挑釁行動 指出在道義軍事政治上均無法辯解

【新華社北京七日電】華盛頓消息：昨天出版的最新一期美國「新共和」雜誌發表社論說，美國在中國沿海島嶼問題上的政策「在道義上、軍事上和政治上都無法辯解」。

社論說，首先，這種政策「在道義上無法辯解，因爲它得不到『人類共同良心』或任何其他足以引起國際一致意見的東西的支持，而沒有這種一致意見，國際關係中的道義（或法律）原則就沒有立足點了」。文章強調說：「不論杜勒斯怎樣再三談論『世界秩序』的好處，都掩飾不了這一事實：在這個問題上，『世界』並不認爲美國的政策是同『秩序』相協調的。」

在這方面，社論指出，大部分國家，包括美國在北大西洋集團中的高級伙伴在內，都不同意艾森豪威爾和杜勒斯反誣中國人民解放中國沿海島嶼的合法行動是所謂「軍事侵略」。它們認爲，這些島嶼不過是內戰中的爭奪物而已。

社論指責「杜勒斯企圖把聯合國中的西方集團變成一個民國，以便把他的概念強加在其他國家的內部事務上」。它指出，這種作法「是違背聯合國原則的」。

社論接着說，其次，美國的政策在軍事上也是行不通的。這是因爲目前在遠東地區軍事力量的基本對比已經發生很大變化，「美國必須重新估計」它對中國沿海島嶼的政策。社論認爲，如果美國爲了阻撓中國解放這些島嶼而竟使用核武器的話，它「不僅要承擔發動第一次核戰爭的責任」，而且還必須承擔受核武器報復的重大犧牲。

社論說，最後，美國政策在政治上也是無法辯解的。它指出，杜勒斯所規定的所謂「世界秩序」的概念已經把美國「變成了地球上每一個民族家庭的不速之客和世界警察」。這就必須考慮到美國的「力量的限度」和美國的「動機的純潔性」。但是，由於國際上並沒有一致批准美國在中國沿海島嶼問題上的政策；而美國又無法「以某種更高的秩序概念的名義所可以接受的代價來強行實施這種政策，這種政策就不能不破產」。

蘇外長葛羅米柯舉行記者招待會

【路透社紐約聯合國七日電】蘇聯外長葛羅米柯宣佈於七日下午（按：國際標準時間十八時三十分）舉行記者招待會。理由並未宣佈。

越南人民振臂高呼 美帝立即滾出台灣

越少數民族地區掀起反美援華運動

【新華社河內六日電】越南北方反對美帝國主義干涉中國內政和支持中國人民解放台灣的運動目前已經擴展到少數民族地區。

越北自治區儂族、傜族等各族居民和當地駐軍、機關幹部、學生代表等五千五百人，五日在太原市舉行了反美援華集會。在太原市工作的中國專家也參加了這次集會。會上身着各種民族服裝的少數民族人民激昂地高呼「美帝國主義立即滾出台灣」等口號。會議並且通過了決議，表示堅決支持中國人民的正義鬥爭。會後，與會者還在市內舉行了示威遊行。

在老街—河江—安沛地區，最近先後參加反美援華集會的各族人民已經達到二萬多人。參加集會的人們都保證要以實際行動來支援中國人民的鬥爭。

台灣金馬都屬中國 美軍必須全部撤出

英月刊斥美干涉我內政

【據新華社倫敦六日電】赫伯特·阿普特卡在十月號的「政治月刊」上以「中國和美國：戰爭還是和平？」爲題，發表文章說，爲了美國眞正的民族利益，爲了維護世界和平，「美國必須從台灣海空撤出中國領土」。

他說：「美國必須承認中華人民共和國；必須讓中華人民共和國佔有在聯合國及聯合國安全理事會中的席位；必須不讓外界干涉中國的內政，其中包括中國的內戰。」

艾克抹煞中國內戰乃在製造「兩個中國」

這篇文章說：「艾森豪威爾政府設法忘記中國的內戰；它企圖製造『兩個中國』的神話，或製造福摩薩（指台灣）國家的神話來把這場內戰變成某種國際性的衝突。在目前，它集中力量實現『兩個中國』的計劃。」

文章強調指出，無論是台灣還是金門、馬祖，都是中國的。它說，如果中國對蔣介石集團在美國支持下窺伺它的這些領土漠不關心，「那就好像美國的大西洋海岸諾福克和薩凡納被封鎖而美國卻不注意一樣。如果中國對這件事漠不關心，那就是容忍反動的內戰敵人的傀儡分子繼續進行它實際的進攻和公然準備恢復的全面戰爭，而它自己卻不加制止。」

文章揭露了美國反誣中國爲「侵略者」以及要求中國「放棄武力」而自己卻奉行赤裸裸的武力政策的罪惡目的。它說，這種作法的最終目標是企圖推翻中華人民共和國，把中國交還給受五角大樓飼養的、掠奪成性、腐敗的、殘暴和徹頭徹尾反動的國民黨控制；其明顯的最低目標，是實現某種兩個中國的交易」。

文章最後說：「中華人民共和國人民政府絕不能同意永遠放棄擁有一千萬人口的中國省份台灣。因此，以割掉中國一部分領土來解決亞洲危機的任何方案，都不是解決辦法。這種解決辦法不能持久；它只能成爲國際衝突和潛在戰爭危險的根源。中國人民一定要用他們自己的辦法來解決他們自己的問題，他們自己結束他們的內戰，不許任何國家進行任何干涉。」

杜勒斯是「惡狼」

敍利亞報紙譴責他的「停火」陰謀 國際民主法協抗議美干涉我內政

【據新華社大馬士革六日電】「今天報」昨天在評論杜勒斯的「停火」陰謀時說，這是一個「惡狼的計劃」。

這家報紙說：「對我們來說，我們記起這首詩：如果狼扮作羔羊來見你，你要當心它們偽裝狼那樣回來；狼披上羔羊皮時，那是最狡猾的。」

【據新華社布拉格六日電】國際民主法律工作者協會最近在布魯塞爾發表了一項聲明，強烈抗議美國干涉中國內政，要求美國軍隊從中國的島嶼撤退。聲明強調說，美國的這些行動是違反聯合國憲章的，它不但是對遠東和平的威脅，而且是對全世界和平的威脅。

美基地日本工人再次罷工廿四時

岸政府竟指使警察毆傷三人

【新華社北京六日電】東京消息：日本全駐軍工會的四萬五千名會員爲了反對美軍基地的工作改爲「民間包工制」和裁減人員，從今天上班時起，在全國各基地進行了第二次二十四小時的罷工。

據報道，岸信介政府竟然指使警察毆打罷工的工人。在橫濱的美軍基地前面就有三個工人受重傷。

這個工會的會員曾經在九月二十五日上午罷工半天，並且向岸信介政府請願，要求政府妥善解決他們的問題。

岸信介熱中核戰 準備向美買導彈

【新華社北京七日電】據塔斯社東京六日訊：共同社記者從華盛頓日本駐美國大使館得到的消息說，日本政府準備向美國購買「響尾蛇」式導彈。

日本進步人士對這條消息表示極其不安，他們反對岸信介政府復活日本軍國主義和以火箭武器、核武器武裝日本軍隊的計劃。

據「赤旗報」六日報道，橫濱市工會號召神奈川縣的工人們（橫濱港位於神奈川縣）爲反對把美國導彈運到日本而鬥爭。工會號召工人們效法不久前反對在日本土地上卸下「厄利康」式導彈的鬥爭那樣，拒絕卸下「響尾蛇」式導彈。日本各民主團體準備聯合組成一個反對卸下「響尾蛇」式導彈統一鬥爭委員會。

蘇聯保證支持德國

對恢復統一及締結和約 西方三國竟斷然拒絕德建議

【路透社柏林七日電】德意志通訊社說，蘇聯部長會議主席赫魯曉夫七日向德意志民主共和國政府和德國統一黨的領袖保證，對於締結對德和約，蘇聯將予一切可能的支持。

七日正是德意志民主共和國建國九週年的慶祝日，赫魯曉夫在信中說，蘇聯對於德國爲恢復統一和締結和約的努力已有其最大的了解和同情。

德意志民主共和國總理格羅提渥號召一切善良的德國人團結在德意志民主共和國所提出的德國恢復統一的建議的周圍。

格羅提渥在柏林東區大戲院舉行的紀念慶祝大會上說，西方三國已斷然拒絕了德意志民主共和國所提出的、應由四國委員會和兩個德意志國家共同準備一項和約，並由兩個德意志國家談判恢復統一的建議。

國際音樂演奏比賽 美音樂家全部落選

我鋼琴家顧聖嬰獲很高評價

【新華社日內瓦五日電】日內瓦第十四屆國際音樂演奏比賽會四日晚上在這裏閉幕，並且舉行了發獎儀式。蘇聯的長號吹奏家巴塔索夫獲得了僅有的兩個一等獎當中的一個。另一個一等獎爲荷蘭女歌唱家阿麥林所得。中國鋼琴家顧聖嬰、蘇聯歌唱家伊薩科娃和保加利亞歌唱家克瓦廖得了二等獎。另一位蘇聯歌唱家莫羅佐夫在男聲歌唱比賽中名列前茅，獲得了一等獎章。

美國有三十多個音樂家參加這次比賽，但是一個獎也沒有得到。

發獎後，成績最好的七名獲獎者在擠得滿滿的維多利亞大廳進行了演奏。其中有蘇聯的巴塔索夫、中國的顧聖嬰和蘇聯的伊薩科娃。

顧聖嬰在這次比賽中得到了公衆和日內瓦報紙很高的評價。「瑞士報」星期五評論說，顧聖嬰是一位有才能的鋼琴家。她給貝多芬的樂曲注入了魅力和詩意，在聽衆面前表現了巴哈的嚴肅、舒曼的豐富、德[illegible]的樂曲的宏亮和優美。

顧聖嬰和其他成績最好的獲獎人將從五日開始在瑞士進行爲時一周的巡迴演出，並且將在臨近巴塞爾的法國城市牟爾茲作一次演出。

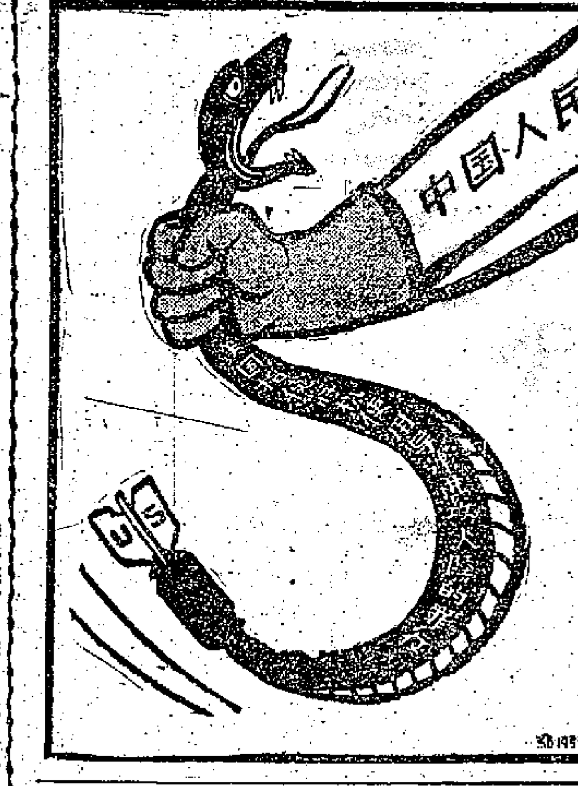

招住美國毒蛇 吳耘

周總理再警告美國

（上接第一版）

周總理說，美國軍隊終有一天要從台灣撤走，正如同它要從在日本的軍事基地和全世界一切軍事基地上撤走一樣。從這一點上說，中日兩國人民的鬥爭是共同的。兩國人民都要求美國政府放棄侵略政策和戰爭政策。日本人民反對岸信介政府追隨美國的政策，我們支持日本人民的這個立場。

周總理說，在談到中日兩國關係的問題時，岸信介政府追隨美國的侵略政策敵視中國人民，企圖重新武裝日本，復活軍國主義，驅日本人民去打仗，把日本人民拖到災難深重的境地。這是中日兩國人民所堅決反對的。中日兩國人民必須進行共同的鬥爭，反對美國的侵略政策和戰爭政策，反對把戰爭強加在兩國人民的頭上。

周總理說，中國人民愛好和平，願意同日本人民友好。對於日本人民爭取民族獨立、爭取和平中立和發展本國經濟的願望，我們是支持的，但是堅決反對岸信介政府追隨美國敵視中國的政策。中國人民的這個立場過去是這樣，現在是這樣，將來也不會改變。我們應該共同爲和平共處努力，爲各國經濟的獨立發展而共同努力，反對外來的干涉和侵略，反對戰爭，反對工業發達的國家利用特權剝削落後的國家，反對西方殖民主義的剝削政策。

陳毅副總理說，岸信介內閣的某些人犯了一個大錯誤，他們過高地估計了美國人的力量，過低地估計了中國人民和日本人民的力量。美國人並沒有什麼了不起，他們愚蠢地把軍事力量分散在全世界，這樣就到處都挨打。美國的這條戰線，主要一個環節被突破就全線被突破。

陳毅副總理還希望今後有更多的愛好和平的日本民間團體到中國來訪問，爲發展中日兩國人民的友好關係開闢道路。

接見的時候，松本治一郎、風見章、桑田富太郎、內田一夫和中村一政都表示贊同周總理的談話，一致譴責美帝國主義在台灣海峽的挑釁行爲，表示反對「兩個中國」的陰謀，準備回國後要以實際行動促進中日人民間的友好和中日邦交的早日恢復正常，並祝賀中國人民解放金門、馬祖和台灣、澎湖列島的勝利。周總理感謝日本朋友對中國人民解放金門、馬祖、台灣、澎湖列島以及反對美國軍事挑釁的正義鬥爭的支持，祝日本人民在進步的道路上勝利前進，並祝十月八日在東京召開的日本人民打開日中關係禁止核武裝國民大會的成功。

阿聯舉行茶會招待津歌舞團

【新華社開羅六日電】阿拉伯聯合共和國國家指導和文化部文藝處在十月六日下午舉行茶會招待中國天津歌舞團的全體團員們。茶會上文藝處處長葉海亞·哈基和天津歌舞團團長猶鳳岐都對中國和阿聯之間日益增長的友誼和文化交流表示滿意。

出席茶會的許多埃及作曲家、聲樂家、音樂家和藝術家們同歌舞團的團員們親切地交談，並且互相交流經驗。中國駐阿聯大使館的文化參贊和武官也出席了茶會。猶鳳岐把中國音樂家協會和中央音樂學院給埃及的地區相應單位的禮物交給了哈基。

亞非作家會議開幕

五大洲作家聚集塔城 蘇作協主席吉洪諾夫致歡迎詞

【新華社塔什干七日電】對亞非國家和全世界人民的文化生活有重大意義、對亞非作家的團結一致和爭取和平與進步的鬥爭將起重大作用的亞非作家會議，今天上午九時在烏茲別克首都塔什干納沃伊劇院開幕。

來自尼羅河和恒河河畔、來自黑非洲和亞洲的作家們，來自地球五大洲的作家們，今天聚集在塔什干城，參加會議的有亞非兩大洲三十多個國家的一百八十多位作家，以及歐洲、美洲、澳洲的一百多位作家。

會議的議程是：一、亞非各國的文學與文化的發展及其在爭取人類進步、民族獨立的鬥爭中，在反殖民主義、保衛自由與世界和平的鬥爭中的作用；二、亞非各國人民文化的相互關係及其與西方文化的聯系。

亞非作家會議籌備委員會主席拉希多夫致開幕詞。接着，塔什干市蘇維埃執行委員會主席和蘇聯作家協會主席吉洪諾夫先後致歡迎詞。

岸政府縱容暴徒扯走國旗 橫濱華僑極爲憤怒

要求當局追還國旗及懲辦罪犯

【新華社北京七日電】東京消息：橫濱華僑慶祝國慶節委員會六日就九月三十日橫濱暴徒扯走中國國旗事件發表聲明，要求橫濱警察當局急速追還中國國旗，並且依法懲辦罪犯。

橫濱華僑曾籌備在九月三十日晚上在橫濱市山下町中華街的太平樓舉行慶祝中國國慶宴會。華僑的負責人當天就把在會場太平樓二樓窗前懸掛兩面中國國旗的事通知了主管的加賀町警察署，並且要求給予保護。但是在下午一時許懸掛國旗以後不久，突有暴徒五、六人在日本警察目睹下將國旗扯走一面。

聲明指出，暴徒扯走中國國旗時，警察是當場看見的，事情如此明顯，但至今尚無下落，這是故意拖延不進行追究。

聲明指出，這分明是自從發生暴徒在長崎侮辱中國國旗事件以來，岸信介政府又一次有意縱容暴徒侮辱中國國旗、敵視我們祖國的行爲。

聲明指出，橫濱加賀町警察署十月一日又違反前約，取消了橫濱華僑爲慶祝國慶節而舉行的舞龍遊行的許可，並且派出二百多名武裝警察包圍舞龍隊，阻止他們出發，對華僑熱愛祖國、歡度國慶節的正當活動進行阻撓和威脅。

聲明指出，侮辱中國國旗的事件和禁止舞龍的措施，都是岸信介政府一貫敵視中國人民的政策的具體表現。聲明表示，橫濱華僑對於日本警察當局延不處理侮辱中國國旗的事件和對華僑愛國行動的非法壓迫感到極大的憤怒。

停止砲擊與「停火」

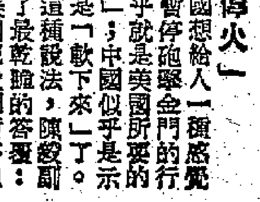

美國想給人一種感覺，中國暫停砲擊金門的行動，似乎就是美國所要的「停火」；中國似乎是示弱了，是「軟下來」了。

對這種說法，陳毅副總理作了最乾脆的答覆：「如果美國把我們暫停砲擊金門的行動，看成是示弱的表現，或者曲解爲符合他的『停火』要求，那他就完全打錯了算盤。」

是的，這完全是兩回事：

解放軍暫停砲擊的行動，是出於人道主義；彭德懷部長建議舉行談判，實行和平解決，是爲了和平解放台、澎、金、馬，和平統一全中國。

美國所謂「停火」，是要阻撓中國統一，使美國可以繼續霸佔台、澎，進而霸佔金、馬，維持台灣海峽地區的緊張局勢。彭部長的建議是直接同台灣方面談判；美國卻是要把蔣介石集團撇在一邊，由它越俎代庖，大談「停火」，從中取利。

由此可見，兩者之間毫無相同之處，所達到的效果也是完全相反的。

打腫臉充胖子

其實，美國這種說法，也只是打腫臉充胖子而已。英國報紙已經指出，我國暫停砲擊，已使美國進退兩難。這一點，美國自己也不會不知道。

所謂「護航」問題，就使美國顯得很尷尬。它如果停止「護航」，就失去了挑撥的機會，並且向全世界證明，美國越少干涉，中國人就越容易解決自己的問題；它如果繼續「護航」，那它就向全世界證明，它的所謂「護航」，只是爲了挑撥，台灣海峽地區的緊張局勢就是它製造出來的。

於是，在這個問題上，美國既不肯乾脆說停止「護航」，又不敢說繼續「護航」。但這種曖昧的態度也只能說明，製造台灣海峽地區緊張局勢的是美國，正在阻撓和緩的也是美國。

自投羅網

美國一家報紙說，不管美國在進退之間如何選擇，都是對中國有利的。這句話正說明了美國今天所處的被動地位。

陷入這種被動的地位，歸根結底要拜它自己之賜。中國人民並沒有請美國來侵佔台、澎，進兵金、馬，是它自己來的；中國人民並沒有把絞索套在美國的脖子上，是它自己把脖子伸進去的。

中國人民願意幫助它脫出絞索，所以一再叫它趕快退出台灣海峽。但如果它一定要把脖子伸在絞索中，那麼，中國人是知道怎樣勒緊絞索的。美國在台灣海峽不是正越來越感到不自在嗎？

施君玉

對台灣及沿海島嶼 中國有合法權利

尼泊爾外交大臣促美正視現實

【據新華社北京七日電】據塔斯社紐約訊：聯合國大會繼續進行一般性辯論。在六日上午會議上發言的有尼泊爾、蘇丹和墨西哥的代表。

尼泊爾外交大臣蘇巴爾納·沙姆謝爾在談到遠東局勢時強調說，中華人民共和國政府不僅對中國沿海島嶼，而且對台灣島也有合法的權利。美國應當表現明智並正視現實。沙阿特別談到了必須儘快恢復中華人民共和國在聯合國中的權利。他說，不能把聯合國變成在政治見解上相同的人具有特權的俱樂部。很多國際問題沒有中華人民共和國的參加和同意就不能解決。

蘇丹外交部長馬哈古卜在發言中說，蘇丹非常贊成亞非人民反對外國統治和殖民主義殘餘的民族解放運動。

馬哈古卜要求爲了穩定和平和緩和中近東的緊張局勢，美英軍隊必須立即撤出黎巴嫩和約旦。

墨西哥外交部長內爾沃最後作了長篇發言。他強調指出，每個國家在內政方面都有權遵循自己的哲學行事。干涉內政的企圖造成戰爭的威脅。

墨西哥外交部長反對建立軍事集團的政策，並且支持召開大會高級會議的主張。

美圖推翻黎政府

製造新動亂 藉口不撤軍 黎公衆怒斥美大使干涉內政

【據新華社北京七日電】據塔斯社貝魯特六日訊：黎巴嫩公衆強烈抨擊美國駐黎巴嫩大使麥克林托克干涉黎巴嫩的內政，並煽動黎巴嫩反動派對新政府的措施進行各種挑撥。

據「政治報」報道，前黎巴嫩議會議長阿卜杜勒·哈吉說：「美國大使行動的目的是要使新政府的活動趨於癱瘓，並在內閣內部製造困難，是企圖阻止黎巴嫩作任何內部改革或改變夏蒙過去所奉行的外交政策方針。麥克林托克的目標恰恰是要保持黎巴嫩對美帝國主義的依賴。」

「黎巴嫩民主青年同盟」發表聲明，堅決指責「美國大使麥克林托克對我國內政的干涉，並企圖挑起宗教集團之間的戰爭和製造混亂，以便爲美國佔領軍的留駐和撤退侵略軍隊尋找藉口」。聲明說：「趕走美國大使，停止美國對我國內政的干涉——這樣才能挽回我們祖國的威信，才能挽回我國人民的榮譽和尊嚴。」

【據新華社巴格達六日電】伊拉克共和國電台猛烈抨擊美國在黎巴嫩製造反對新政府的騷亂。

這家電台在五日發表的廣播評論中說，美帝國主義指使它在黎巴嫩的夏蒙集團製造騷亂是由於黎巴嫩新政府宣佈要求盡快撤退侵略軍隊，執行加強與阿拉伯國家和萬隆會議國家聯系的政策和反對侵略性的條約。評論指出，像這樣的民族政策自然是不爲帝國主義者及其走狗們所歡喜的。

評論指責美國駐貝魯特大使麥克林托克干涉黎巴嫩內政，打算使黎巴嫩政府改組，讓夏蒙分子參加政府。評論說，美國大使在黎巴嫩的所作所爲好像他是黎巴嫩的主人，好像只有他才有權決定黎巴嫩的命運似的。評論同時也譴責英國通過它駐貝魯特的大使幹着同樣的勾當。

評論指出，帝國主義者通過挑起紛爭、動亂和內戰，其目的就是打算阻撓他們的軍隊的撤退。評論還譴責帝國主義者打算強迫黎巴嫩新政府執行破壞黎巴嫩獨立和自主的政策，從而使它成爲對自由阿拉伯國家和世界安全進行陰謀的工具。

【據新華社貝魯特六日電】「消息報」周刊六日發表社論，強烈譴責美國在黎巴嫩煽動騷亂，以便使它的軍隊留在黎巴嫩。

社論說，「只要美國佔領軍繼續留在黎巴嫩，糾紛、騷亂和罷工就要繼續發生，而帝國主義代理人、國家社會黨徒和長槍黨分子就會在精神上得到鼓舞，並且繼續得到援助和支持。」

社論指出，美國駐黎巴嫩大使的拼命活動和他公然干涉黎巴嫩內政的行動，目的是給前政權的支持者撐腰，以便使他們能夠繼續進行罪惡的陰謀活動，反對新政權，反對人民。

巴內閣改組

努恩兼任國防部長

【路透社卡拉奇七日電】巴基斯坦內閣改組後，六名閣員已於七日辭職。在這次改組中總理努恩兼任國防部長，而不是外交部長。在這以前，任工商部長的拉希德現已任新外長。

阿聯成立中央政府

革設埃及及敍利亞兩區執委會 副總統阿薩利涉嫌提出辭職

【新華社開羅六日電】此間今天晚上正式宣布，阿拉伯聯合共和國總統將在七日發布命令，成立共和國的中央政府和埃及、敍利亞兩個地區的執行委員會。

中央政府將包括三位副總統和十五名部長。三位副總統是波格達迪（計劃部長）、阿密爾（兼國防部長）和胡拉尼（兼司法部長）。

【法新社開羅六日電】阿拉伯聯合共和國副總統阿薩利六日晚向納賽爾總統提出辭職。

六日晚當納賽爾總統將宣佈調整內閣的消息傳出後，官方的中東通訊社便宣佈了阿薩利辭職的消息。阿薩利辭職的原因據說是目前在巴格達審訊的革命案件中，常常提到他的名字直接促成的。

阿薩利立即發表一項長的聲明否認他自己辯護，說革命案件中有關他的供證是歪曲事實和不正確的。

但是在中東通訊社發表的阿薩利的聲明證實他和前伊拉克外交部長賈馬利——他正在巴格達革命案件中受審，於一九五四年在敍利亞的伯馬那會晤，討論伊拉克和敍利亞統一問題。

賈馬利在法庭供證時說，阿薩利爲達到這個目的，曾收受過一筆款。

黎巴嫩民族陣線 堅持不改組內閣

美陰謀製造內戰以便插手干涉

【據新華社大馬士革六日電】據今天此間報紙報道，黎巴嫩民族陣線的領導人薩拉姆、雅非、烏埃尼、瓊卜拉特昨天同卡拉米總理舉行會談，討論國內局勢的新發展。

「光明報」援引接近這個陣線的人士的話說，民族陣線的所有成員都堅持不改組卡拉米內閣，也不增加部長人數。

據大馬士革「旗幟報」五日揭露，黎巴嫩的長槍黨和賣國賊們已經同美國大使和夏蒙達成了「協議」，準備發動戰爭，以便美國能夠插手干涉。這家報紙還說，美國和夏蒙正在設法收買一些議員，要他們在議會中投票反對卡拉米內閣。爲此，已經付給這些議員成千上萬的美元。

對蘭州幾個工廠大躍進表示很高興

【新華社北京七日電】朱德副主席在九月二十五日到九月二十八日曾到蘭州和太原視察工作，同當地工人、幹部和解放軍官兵廣泛接觸，並且對各項工作作了重要指示。

朱德副主席在九月二十五日下午從新疆乘飛機到達蘭州以後，除了聽取甘肅省委第一書記張仲良、書記處書記霍維德、副省長李培福、馬青年和蘭州軍區司令員張達志的匯報以外，還接見了蘭州煉油廠黨委書記王俊、廠長徐勁強，蘭州石油化工機器廠黨委書記夏秋岡、蘭州化工廠黨委書記郭宜民等人，聽取了他們關於這幾個單位的工作匯報。不久前朱德副主席到蘭州時，曾經檢查過蘭州煉油廠等幾個國營工廠的工作，這一次他看到這幾個工廠大躍進的情況表示很高興。朱副主席鼓勵大家爭取時間加快工程進度，多多生產。他說，明年可以把廠子擴大，多生產些東西，我們的國家這樣大，沒有用不完的東西。

朱副主席對當前鋼鐵生產非常關心，他問這幾個廠的同志建設煉鋼爐沒有，煉出鋼沒有。蘭州化工廠黨委書記郭宜民說，我們今年爭取煉兩萬五千噸鋼。朱副主席說，以後就靠你們自己煉鋼製造機器設備。蘭州石油化工機器廠黨委書記夏秋岡告訴他和地方大協作，已經製造了十七萬噸鋼鐵冶煉設備，還準備製造鍛壓設備，目前正準備製造四〇〇厘米初軋鋼機。朱副主席對夏秋岡說，我贊成你們的作法，這是共產主義的作法。朱副主席並指示化工廠加強和地方協作。他對郭宜民說，你們幫助人家，人家幫助你們，才能把廠子建立起來，你們應該變成「母雞」。

朱副主席很注意工廠的綜合利用問題，他詳細詢問了夏秋岡關於石油化工機器廠製造機械設備的情況後說，你們應當搞萬能廠，不要光生產一種東西，能生產多種東西就好了。你們要生產煉油設備，還要生產薄板、管子。這裏只有你們一個重型機械廠，地方上需要的鋼鐵冶煉設備，你們就要生產。朱副主席說，過去想辦一個工廠，供應全國設備，這是資本主義的設計思想，不是社會主義的。我們的國家這樣大，只靠一個廠子供應全國某一種產品永遠是不會夠的。社會主義建設要求各地方都要有比較完整的工業體系，生產多種東西，什麼都有一點。今後專業廠應該向萬能廠發展。

在匯報中，這幾個廠的負責人都談到設備供應趕不上的問題。朱副主席勉勵大家建設共產主義就要具有共產主義的氣魄。他特別強調自力更生。他說，一切都要自力更生，凡是自己能夠做的，就不要依靠別人，不管什麼困難，都要盡量自己設法解決。自己製造的設備來得快，又便宜。他對這幾個廠子自己能夠生產一些設備表示高興。

朱副主席在蘭州太原視察

在太原視察重型機器廠

九月二十六日到二十八日，朱副主席在太原視察了重型機器廠、晉西機器廠、太行儀表廠、山西機床廠和太原鋼鐵公司，聽取了中共山西省委書記處書記、山西省代省長衛恒，山西省委書記處書記王謙、池必卿和中共太原市委第一書記李琦等關於工農業生產特別是鋼鐵生產情況的匯報，接見了山西軍區，及解放軍駐太原部隊的軍官。

二十六日下午，朱副主席在視察太原重型機器廠的時候，特別關心這個廠如何製造冶金設備和支援全國各地的情形。他說，太原重型機器廠是個全國性的大廠，應該擔負起支援全國各地冶金設備的重大任務。今年的任務很重，應當作最大的努力，鋼鐵掛帥，發揮職工群眾的創造性，想盡辦法，自力更生，並支援各地的建設。朱副主席到晉西機器廠的各個車間視察時，曾和許多工人談了話，勉勵大家鼓足幹勁，創造奇跡。

「小、土、羣」煉鐵煉鋼辦法很好

當天晚上，朱副主席在聽取衛恒和池必卿關於當前山西省工業建設特別是全省人民大戰鋼鐵情況的匯報時，對採用「小、土、羣」的辦法煉鐵煉鋼極為重視。他說，這種羣眾性的「小、土、羣」煉鐵、煉鋼的辦法很好，是我國勞動人民同自然界進行鬥爭的經驗的一部分，應當大大提倡和推廣這種經驗。只要在工業方面堅決貫徹羣眾路線，相信羣眾，依靠羣眾，搞大規模的羣眾運動，不僅鋼鐵戰線上的任務能夠完成，其他工業方面的任務也一定能夠順利完成。朱副主席還指示在大抓工業、大戰鋼鐵的時候，不要放鬆了農業生產。應充分注意深翻土地，把小麥種好，為明年農業的更大躍進打下有利的基礎。

二十七日，朱副主席視察了山西機床廠的各個車間，觀看了這個廠製作的簡易車床，讚譽工人們的革命幹勁，並且強調機械工業的重要性。他說，機械是三大「元帥」之一，有了機械，還必須要有機械化，才能夠使農業生產機械化，才能夠使工業生產進一步地發展。因此，必須根據地方特點建立自己的機械工業體系。朱副主席還指出，機械工業的發展能大大節約勞動力，縮短工作時間。人們有了時間，就可以更好的進行文化、理論學習，提高人們的物質生活與精神生活。逐步減少工業與農業之間、城市與鄉村之間、體力勞動與腦力勞動之間的差別，為邁向共產主義創造有利條件。

朱副主席在視察太原鋼鐵公司的時候，特別注意如何增加鋼的種類的問題，並且強調地指出，像太原鋼鐵公司這樣一個大型企業，有條件綜合性的聯合企業，除了生產多種鋼鐵產品以外，還應當辦一些其他的工業。朱副主席還說，要使鋼鐵產量翻一番，技術措施、躍進計劃、互相協作等等，固然是重要的和不可缺少的條件，但主要的是政治掛帥和依靠羣眾，有了這一條，其他的一切就都好辦了。

向山西軍區軍官講話

二十八日上午，朱副主席接見了山西軍區及解放軍駐太原部隊的軍官，向他們講了話。朱副主席在講話中指出：我們的軍隊是在黨和毛主席領導下建立起來的無產階級的軍隊，是一支有政治頭腦的人民軍隊。他說，我們的軍隊在幾十年的革命鬥爭中，是政治掛帥的。過去實行供給制，過的是共產主義的生活，雖然沒有薪水，但是我們依靠羣眾，依靠廣大人民的支援，依靠全體同志的共產主義覺悟，我們不要錢，不惜生命，前仆後繼地進行了頑強的鬥爭，終於取得了革命的勝利。近幾年來，部隊的軍官才改成薪金制，現在比較起來，大家覺得還是供給制好。我們現在來實行供給制，條件比過去要好得多了。

朱副主席在講話中談到國家目前形勢時指出，全國在一兩個月內就實現了人民公社化，工農業生產發展一日千里。我們今天沒有的東西，明後年我們將會有的，明天就會有更多的糧食和鋼鐵，我們軍隊的裝備將會更加現代化。隨着生產的發展，再加上我國六億人口的全民武裝，帝國主義要想侵略我們，只有自取滅亡。我們不怕帝國主義放火，如果真的打起來，帝國主義將死亡得更快，我國和全世界實現共產主義也會來得更快。朱副主席說，再過幾年，我們國家的面貌就會大大改變了。帝國主義硬是要打，就把它打垮。不打仗，我們在生產上也要把它比垮。

朱副主席最後指示說，六億人民都在躍進，軍隊也在躍進，部隊應學好軍事技術，提高文化。生活不要特殊化。部隊每個人的思想行動都應該是共產主義的。自私自利在革命隊伍中是站不住腳的。如果離開集體只是幻想個人如何享受，那是達不到目的的。如果你想的是共產主義社會的生活，那末這種生活很快就會實現。過去幸福的生活是大家帶來的。

朱副主席這次在太原給大約三萬名職工、幹部見了面，給大家帶來了極大的鼓舞和力量。許多單位和車間當天就召開了會議，討論進一步實現躍進計劃的決心，用自己的新的躍進成就，來回答朱副主席的鼓勵和親切的關懷。

台灣人員應速覺悟 和談解決內戰問題

廣州民革、台盟領導人談話

【本報廣州六日專訊】民革廣州市委會主任委員方少逸發表談話，規勸台灣國民黨軍政人員。

方少逸說：當我讀到彭德懷部長十月六日告台灣同胞書的時候，不禁想起現仍留在台灣的國民黨軍政人員的困苦處境。我想，凡是孫中山先生的信徒，不論在大陸或台灣，都應該接受及遵照彭部長的指示，早日促成和平解決內戰問題。

方少逸接着說：我們和你們，原先都是屬於孫中山先生手創的中國國民黨。在過去，彼此在愛國革命事業中曾共過患難、共過生死，可是後來就中途分離了。我們堅持中山先生的革命精神，遵守着中山先生「以俄爲師」、「求中國之自由平等」的遺教，在祖國大陸上和六億同胞一起，建設社會主義繁榮富強的新中國，過着親朋團聚、和平幸福的生活，而你們呢，卻跑到台灣，受着美帝國主義侵略者的武力控制，飽嘗美國魔鬼的欺凌。因此，凡有血性和良心的人，都應立即幡然覺悟，爲解放台灣立功。

方少逸最後指出：我們中國國民黨革命委員會廣州市委員會的同志們，不少人與你們有親友和歷史關係，我們都關懷着你們的處境和投靠人民的意向，都希望你們能爲和平解放台灣，實現祖國完全統一而盡力。我們和你們之間能否化敵爲友，在於你們能否當機立斷，棄暗投明。祖國一再向你們召喚，到底做自己國家的主人好呢，還是做美帝國主義的奴隸好呢，走生路好呢，還是走死路好呢？何去何從，你們應善自選擇！

【又訊】十六日，台灣民主自治同盟廣州市支部主任委員林東海發表談話，擁護國防部長彭德懷元帥發表的告台灣同胞書。林東海說：台灣、澎湖、金門和馬祖等島嶼是我國神聖領土，絕對不允許美帝國主義侵佔。我們一定要解放台灣等沿海島嶼，實現祖國的統一，這是我國內部的事情，是我國內政，無論以戰爭方式或和平解決，都是我國六億人民堅定不可動搖的決心。

林東海指出：正當祖國人民以堅定的決心爲收復金門、馬祖和解放台灣而奮鬥的時候，彭德懷部長提出舉行談判，實行和平解決的建議，正是給台灣國民黨軍政人員改邪歸正、爲祖國立功的機會。他說：我們希望國民黨軍政人員明察時務，表現民族良心，響應祖國的召喚，幡然悔悟，走和平解決我國內部問題的光榮道路，不要繼續與祖國爲敵，禍國殃民，投靠民族的共同敵人——美帝國主義，做民族的罪人而遺臭萬年！我們希望台灣同胞繼續發揚愛國主義的光榮傳統，響應祖國的召喚，團結一致，督促和推動台灣國民黨當局和國民黨軍政人員接受彭德懷部長舉行和平談判的建議，爭取早日實現祖國的統一，回到祖國溫暖的懷抱裏來！

響應彭部長號召 愛國反帝才是上計

留穗前國民黨軍政人員 勸告台灣舊友棄暗投明

【本報廣州六日專訊】現在廣州的前國民黨軍政人員從六日報上讀到了我國防部長彭德懷於六日發出的告台灣同胞書後，一致表示擁護，並勸告他們在台灣的舊友老同事響應彭德懷部長的號召，立即棄暗投明，回到祖國的懷抱中來。

前國民黨軍第一百五十二師師長雷秀民、前國民黨軍第十四軍參謀長梁岱還分別對記者發表了談話。

雷秀民說：彭德懷部長的告台灣同胞書，又一次表達了六億中國人民一定要解放台灣的決心，並再次向國民黨在台灣的軍政人員建議舉行談判，實行和平解決。這是祖國人民給台灣國民黨軍政人員的一個絕好的棄暗投明的機會。我在台灣的老同事不少，我希望他們不要再寄人籬下，投靠美帝，而要當機立斷，立即行動起來，響應彭德懷部長的號召，站穩立場，爲祖國立功。現在還不遲。只要愛國，不在乎先後，到台灣去的人員是會得到祖國人民的熱情寬待的。

梁岱說：「我從解放後九年來目睹祖國的飛躍猛進，今日的祖國是比過去任何時候都要強大！現在國際形勢正是東風壓倒西風，美帝已日落西山，無法挽救它必遭滅亡的命運。因此，我希望我在台灣的老朋友們三十六計，及早認清形勢，唯有回國、愛國、反帝才是上計。」

他說：解放以來，共產黨和人民政府對我們國民黨軍政人員是一視同仁的，我現在的生活就比解放前好得多。

他最後還對在台灣的國民黨軍政人員說：前幾年周恩來總理就曾建議你們派代表回來談判。這次彭德懷部長又再次號召。我希望你們本着愛國一家的精神，立即響應祖國人民的號召。否則，若仍然執迷不悟，投靠美帝，終會後悔莫及。

寶安煉出第一爐鐵

【本報廣州六日專訊】寶安消息：寶安縣第一爐鐵水於十月一日晨在平湖煉出，從此，寶安縣自古以來不出一斤鐵的歷史宣告結束了。

從「全黨動員，全民動手爲鋼鐵而戰」的戰鬥口號吹響後，一個搶時間搶鋼鐵的羣眾運動熱潮，已在全縣掀起。中共寶安縣委第一書記王志和各級領導親自掛帥，住在爐旁。

該縣平湖煉鐵小高爐第一爐鐵水共一百多斤。這是該縣人民在鋼鐵戰線上的第一個勝利，是黨的領導的勝利。全體職工同心同德，經一個多月來忘我勞動艱苦奮戰，終於實現了流出鐵水祝國慶的宏偉願望。

廣東林學院下放到林區

巳着手在樂昌建校

【本報廣州六日專訊】在原華南農學院林學系基礎上成立的廣東林學院教工、同學四百多人，五日出發到森林資源豐富、植物種類繁多的樂昌縣去建院。這樣，將更有利於進行現場教學，使理論聯系實際，教育聯系生產。

河南省信陽專區日產鋼逾九千噸

【中國新聞社北京七日電】五日，河南省信陽專區九十萬鋼鐵大軍放出日產鋼九千三百多噸的大衛星，創造全省日產鋼的最高紀錄。僅信陽縣平均日產生鐵就達二千噸以上。現在這裏已經有了一個新的青海昆崙山裏也煉出了第一爐二百公斤鋼和一千二百公斤鐵。現在這裏已經有了自製的一次可煉五百公斤鋼的轉爐和十七個土高爐、一座煉焦爐，設備簡陋的山西長治故縣鋼鐵廠，因爲貫徹了土洋並舉方針，九月底的鋼產量突破一千噸。

設鋼第二煉鋼廠十一號平爐，在該廠十六號平爐創五點四十分鐘煉一爐鋼的全國紀錄後，五日又創造了五小時零十分鐘煉一爐鋼的快速煉鋼新紀錄。天津新興鋼廠只用二十五天的時間便建成了兩座五噸轉爐，並且煉出了第一爐鋼。預計這兩座轉爐，在今年後三個月內可產鋼一萬噸以上。

人工降雨萬能船

能灌溉排漬防洪運輸 順德水電機械廠製成

【本報廣州六日專訊】順德縣水利局附屬水電機械廠職工經過十多天苦心鑽研，利用積壓的破舊機器製成一艘「人工降雨萬能船」。經試驗證明，性能良好。這艘船身長六公尺，寬約一公尺半，無論大河或較小的排灌渠都能行駛。可用來防旱灌溉、雨季排澇、汛期防洪。降雨時還可混入農藥和化肥水灑，還能進行大面積殺蟲、施肥。此外還有下列用途：裝上碾米機能碾米，裝上抽水機又能抽水進塘，還能拖帶大批小艇，每次可載一萬五千公斤貨。

這艘船設有十八匹馬力四缸伏特動力機、高壓水泵和水槍葉各一個，以及兩條能四邊擺動的出水喉，一般能射三十五公尺遠、二十六公尺高，每小時能灑地六至八畝。並有照明設備便於夜間行駛。目前，順德縣正着手大力製造推廣使用。

福建實現全民武裝

沿海地區有民兵一百四十萬

四川山東組成民兵近六千萬

【新華社福州六日電】福建省已經基本實現了全民武裝。全省一四〇〇萬人民中，適齡男女公民幾乎全部是民兵，光沿海地區就有一百四十萬民兵，組成了四百九十八個師團，五十六個獨立營。

現在，全省各地民兵都在「雞鳴日落大練武，白晝生產勞動忙」。全省十六萬復員轉業軍人成爲民兵中的骨幹和練武教師。在各個民兵師團中，湧現出許多「神槍手」和「全能砲手」。全省基幹民兵和一部分剛入伍的女民兵，都已按計劃完成了射擊訓練任務，並進行了實彈射擊檢閱。平潭縣流水鄉兩位十六、七歲的小姑娘方寶玉和方桂宋，從前聽見槍聲就掩耳，這次在步槍一百公尺的實彈射擊中，三槍三中紅心。漳浦縣鷹尾半島上的女民兵射擊手楊除治，六槍六中紅心。

福建沿海地區的民兵，訓練成績更爲出色。東山、漳浦、雲霄、詔安、閩南等縣的民兵，步槍射擊成績平均爲「優秀」，許多縣的基幹民兵和部分女民兵，還連續參加了當地駐軍的夜間戰鬥演習，他們的戰鬥動作像老戰士一樣勇敢、準確。黃岐半島的民兵不僅射擊優良，還學會了海上陸地的戰場救護工作，成爲全省民兵訓練紅旗的莆田縣南日島民兵，不但會使用步槍、輕機槍和重機槍，而且還會使用幾種火砲，出現了許多神砲手。

【據新華社成都五日電】四川省正在加速實現全民皆兵。全省民兵已達到三千萬，已組成一支強大的國防後備軍和生產突擊隊。最近一個多月以來，全省的農村、工廠、學校、機關都紛紛成立了民兵組織，並展開軍事訓練。成都鋼鐵戰線的工人武裝基幹營，每天利用晚飯後的時間，進行兩小時的軍事訓練。他們在一個月內就全部掌握了瞄準、射擊、握槍、持槍、投彈等基本軍事技術。

【據新華社濟南五日電】在反對美帝國主義戰爭挑釁的怒潮中，山東省的民兵隊伍由一五〇〇萬迅速地發展到二五〇〇萬。全省已經實現了全民皆兵。

海邊健兒練兵忙

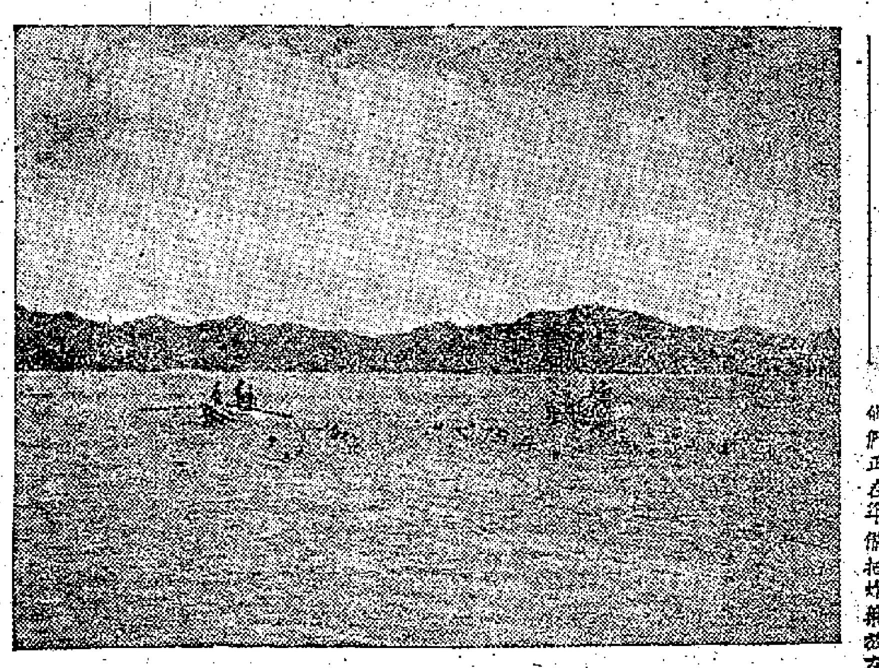

（上圖）福建前線中國人民解放軍某部戰士正在加緊進行海上練兵。他們在短短的時間內就在海上游泳方面達到了優秀標準。（下圖）擔負打坑道的戰士們在險峻的山上爲登陸部隊開闢道路。（新華社記者王純德攝）

汕頭專區十五萬人奔赴興梅大煉鋼鐵

分成五路縱隊陸續出發

【本報汕頭五日專訊】汕頭專區一支十五萬人組成的共產主義建設勞動大軍，分成五路縱隊，浩浩蕩蕩的陸續開到興梅鋼鐵生產前線。至四日止，從潮汕平原各縣、市出發的已有三萬多人。

這支大軍是興梅地委爲了大搞鋼鐵，保證鐵礦、煤、炭、木柴等燃料的供應而決定組織的。這支勞動大軍由地委直接領導，下面設原料（包括挖煤、燒木炭、採礦砂和建高爐）、木材、築路、水電和一支由五千部車組成的運輸等五個縱隊。各縣市在接到地委的決定後，都馬上進行組織工作，並都成立了鋼鐵師，配備了有力的幹部，保證隊伍的戰鬥力量。汕頭市由市長呂金湖、副市長李少霖任正副師長，並先後到達興梅生產前線；市委第一書記林川任政委。鋼鐵師還成立了政治部、後勤部等組織，並且配有醫務人員、鐵木工人、理髮師等各種人員。

各地羣眾熱烈參加這支大軍。澄海縣計劃組織一萬人，可是九月三十日一下子報名的就近三萬人。潮安縣鳳溪公社九月二十六日開會組成勞動大軍，二十七日就出發了。他們說：搞鋼鐵一刻不能延遲。

爲了裝備快速運輸縱隊，全區各機關、企業、團體都抽出大批單車給這個縱隊。地委直屬機關六百多部單車，在三日上午幾小時內就全部集中起來。自己有單車的幹部，也都不猶豫的把車送到集中站。至四日止，已經有二百六十多名勞動戰士騎上這些單車，走上一百九十多公里的遙遠的征途。

爲了把這支龐大的勞動大軍迅速送到鋼鐵前線，交通部門採取了一項緊急措施：汕頭、潮州市所有的公共汽車和潮汕地區二十九條公路的短途汽車全部停止行駛。另外一些路線的汽車也適當減少一部分車輛，把所有的力量都集中起來。駐汕頭地區部隊也調出大批汽車大力支援。

湖北鋼鐵廠年底可建成

一號高爐已提前完工

【新華社武漢六日電】正在鄂城建設的湖北鋼鐵廠，一號高爐已經提前兩個月建成。這座容積八十三．五立方公尺的高爐，建設時間只用了四個月。

五千多名職工，絕大多數都沒有建設鋼鐵企業的經驗，甚至見過高爐的人也很少。但是他們在總路線的鼓舞下，工程一開工就提出「苦戰半年建成一號高爐，迎接國慶節」的口號。由於圖紙和設備不齊，他們就邊勘測、邊設計、邊備料、邊施工；高爐金屬結構需要大批電焊工人，他們自己承擔了全部電焊工程，只用二十多天時間就培養了幾十個電焊工，滿足了需要。

現在，湖北鋼鐵廠的建設者們又提出了新的躍進目標，決定把這座年產二十萬噸生鐵十萬噸鋼的鋼鐵廠的全部工程，提前半年在今年

廣東人民醫院辦起人民公社

【本報廣州六日專訊】廣東省人民醫院辦起了人民公社，全院職工、家屬及保姆六百人參加了公社。醫院各科紛紛以新發明、新創造祝賀公社成立，和向國慶獻禮。內科開展了肺功能測定新業務，並製成了心音擊機、多途心臟描寫器、心電圖教學幻燈片等作爲獻禮。辦公室以新裝成的自動飲水器向國慶和公社獻禮。自動飲水器可使不能起床的病人隨時可以喝到開水。花導管電止血鉗，可以縮短手術時間，減少病人痛苦。外科創造有光源開口器，使進行咽喉腔、扁桃腺的手術得到便利。他們以此作爲獻禮。中醫科陳治平醫生獻出跌打刀傷止血湯等五條驗方給醫院向公社、國慶獻禮。醫療機械廠製成十二爐和一六無菌鉗作爲獻禮。職工們都以萬分欣喜的心情建設人民公社。

前沿十姊妹

葉峯

在廈門何厝鄉的一個前沿村莊裏，有一支由十個婦女組成的生產支前隊。她們在一起吃飯，睡覺，親如姐妹，被人們稱爲「前沿十姊妹」。

這十個婦女是：何惠琴、何素華、何荣治、何雪珍、何瓊玲、何世花、何阿腰、張仙錦、何網治、何金針。隊長何惠琴最大，二十三歲；何金針最小，只有十五歲。她們在戰鬥開始就自願留在最前沿，一面爲戰士們洗補衣服，一面餵豬，一面搬彈藥、運石塊，晚上還同男民兵一起站崗放哨。一個多月以來，她們很少睡過安穩覺，每天只有幾小時的休息時間。

一天下午，激烈的砲戰又開始了。像以往一樣，她們正準備生火爲戰士們燒水，何惠琴猛然想起，打仗也許會影響部隊吃飯，就提議燒地瓜湯給戰士們作點心。何惠琴勇敢地帶着何素華冒着砲火，跑到村子的另一頭去挖來了地瓜。姑娘們在防砲洞旁，一邊注意地聽着砲聲，一邊仔細地切削地瓜。突然，「嘶……」的一聲，一個砲彈掠過她們頭頂，爆炸在一百多公尺處。她們稍爲躲避了一下，又繼續進行工作。砲聲稍停，姑娘們馬上七手八腳地生火燒水，洗地瓜、切地瓜，忙碌起來。不等砲戰停止，幾個姑娘就擔向陣地炊事房，拿起湯瓶就跑。炊事員們還沒有弄清楚是怎麼回事，姑娘們已經抬着四桶熱騰騰的地瓜湯走進了陣地。不管戰士們怎樣推辭，她們把東西向大砲旁邊一放，拔腿就跑。

她們開始到戰士們那兒去拿衣服洗的時候，都空手回來。後來，當戰士們在井邊洗衣服的時候，她們就從戰士們手裏把衣服搶過來，或者趁着戰士們休息的時候，跑到陣地去進行「搜查」，從這個掩蔽部到那個掩蔽部，把戰士們換下來的髒衣服一件件地收集來。

擦砲彈、運石塊，姑娘們也從不落後。部隊指導員不讓她們做這些重活，她們就與指導員「捉迷藏」，指導員攔了這個，那個跑了，把她們趕到這邊，她們溜到那邊。爲了運石塊下陣地，兩人抬一籮就往陣地送。

姑娘們擔負的工作很多。原來由三十個人餵的豬，每天單切煮飼料，就得七、八個小時。早晨三點鐘，她們就起來煮豬食，而且這些工作大多是在砲火中進行的。有一次，砲彈落在前沿村的周圍，民兵連長叫民兵代替她們工作。她們說：民兵會聽砲聲，我們也會聽。我們有危險，民兵還不是同樣有危險？可是當民兵走後，她們又想辦法把她們的工作搶回去了。

在戰鬥的日子裏，姑娘們生活得非常愉快。十六歲的何雪珍像黃鶯一樣，整天唱個不停。只要她一唱起來，大家馬上應和起來，越唱越有勁。她們唱得最多的是「我們一定要解放台灣」和「一邊唱一邊縫軍衣……」。有人問：你們這樣不累嗎？她們會說：怕累！怎能算是前沿人民！【新華社福建前線五日電】

信宜縣已利用水力帶動小高爐鼓風機

陶鑄讚賞這個辦法很好

【新華社廣州六日電】本社記者報道：中共廣東省委第一書記陶鑄同志讚賞廣東省信宜縣利用水力帶動小高爐鼓風機的作法。記者到信宜縣去了一趟，看到這個辦法果然好得很。信宜縣的深山中，有一股股泉水沿着山坡往下傾瀉，到山腳下匯成十分湍急的小河。信宜縣的人民就利用這大好自然條件來爲生產服務：把全縣成百上千的小高爐分設在幾處河邊，在河中安上木製水輪機，讓水力帶動鼓風機把風送入高爐中。記者在一個羣山環抱的地方看到了一起高爐羣，人們把爐背後山上的山水引到水渠裏，五十多個小高爐就疊立在蜿蜒的水流兩邊，水輪機在每一個曲折處都安在水中。每個水輪機上都有兩條寬皮帶，帶動兩個鼓風機。小水閘一開，水輪機就轉動，隨着鼓風機也就發出呼呼的吼聲，把強大的風送入爐中，把爐火越搧越旺。

利用水力鼓風有經濟、簡便、易於控制等優點。一台水輪機，可以相當於二十四馬力的電動機，可以同時帶動兩個鼓風機。一個水輪機的構造簡單，只需一百多元，鄉間一般木工都能製造。因此，在當前電動機供應不足的情況下，具有重要的意義。這裏利用水力的方法有兩種：一是水撞，即在地勢較高的地方把由上而下的水流截住，使水往下衝擊水輪機；一是水推，即在平地順着山水方向安放水輪機，讓水流的力量帶動它旋轉。這兩種做法都可以利用小水閘來控制流速，以掌握鼓風的大小。因此，用水力鼓風的高爐生產很正常，不會發生事故。這個縣第一鋼鐵廠的一號高爐，用水力鼓風半年多來，從未因水力問題而發生過生產事故。

很久以前，在廣東山區一帶，民間就利用水力磨粉、碾米。信宜縣第一鋼鐵廠的工人和幹部在今年春天首次成功地把它用於高爐鼓風。以後這個方法很快在全縣推廣，全縣已建成和正在建設的一千多個小高爐將要全部用水力鼓風。已經爲山區耕作了幾千年的水力，今天又爲山區鋼鐵元帥服務。

新疆興建大火電廠

【本報訊】據新華社烏魯木齊電訊：新疆最大的發電廠——烏魯木齊紅雁池火力發電廠在九月二十八日動工興建。

這個電廠計劃裝機容量爲一百萬瓩，明年底投入生產二萬五千瓩，一九六二年達到四十萬瓩，到第三個五年計劃內完成。這個電廠是爲供應烏魯木齊地區鋼鐵和機械兩大元帥用電而興建的。

爲了綜合利用經濟資源，將來不僅要從燃煤中取出焦油、人造油，並且要供應烏魯木齊市城市煤氣。另外，還將利用爐灰製造水泥磚。同時，電廠還將舉辦一所電力中等技術學校和一所勞動大學，採用教育和勞動生產相結合的方針，爲新疆培養電力工業技術人員。這個廠還將建一座綜合電機修造廠。

佛山工業產值今年飛躍增長

頭三季比去年同期多近兩倍

【本報廣州六日專訊】佛山消息：佛山市今年頭三季，工業總產值達一億五千六百二十萬元，比去年同期增長近兩倍，與一九四九年解放初期比較，增加了十倍。預計全年總產值將達二億五千零三十萬元，比一九五三至五七年五年總產值總和還多百分之廿二，一年勝過去五年。

啓事

「兒童版」今天移至第八版，請讀者注意。

美蔣特務在桂落網

（上接第一版）

美蔣特務分子甘瑞一九四三年即入偽軍校受訓，到一九四九年隨蔣介石殘餘匪軍逃往台灣，一九五三年加入匪「國防部大陸工作處」特務組織，被任命爲匪「桂省東部瑤山區軍事聯絡員」。他在一九五五年六月經由「大陸工作處香港工作組」佈置，陰謀用向我假自首的方法騙取我方信任。一九五六年一月，甘犯潛回廣州，取得了我寬大處理，同年九月被安置在容縣紡織品公司工作，不久甘犯就開始了特務活動。他一方面暗中發展特務組織，在容縣城郊發展了他的姑母、地主分子甘漢明，作爲通訊聯絡和收取香港特務機關經費的據點，拉攏勞改地主分子和偽軍官甘瑞靠、甘克統等參加特務組織，企圖擴大組織，潛入大瑤山搞武裝破壞；另一方面又積極搜集我黨、政、軍情報，向香港特務機關匯報。他的妻子徐伯新曾寫成軍政情況信件達七次之多。香港特務機關也三次給他指示和匯給他活動經費。可是，他的破壞活動還未得逞，就經羣眾檢舉而被公安機關捕了。

劉海榴、黎紹寰、葉竹林、蔣匪特務組織，都是由「中委會二組」先後派遣的特務分子。他們積極進行發展特務組織的活動，並陰謀爆炸我各種建築物等。葉竹林解放前是偽軍官，解放後逃往香港，一九五五年參加特務組織，接受派遣潛回廣州，並擔任匪特組長，後又被匪「廣西第二行動組」委任爲組長，代號「六〇」，企圖在梧州市進行爆炸和暗害活動。黎紹寰原是一個漢奸，梧州淪陷時當了日偽憲兵部偵緝隊長，一九五七年去香港後，即向匪特務機關提供有關我內地的情報，幫助匪特偷運電台、炸藥及其他爆破器材運入內地，掩護特務人員出入；後又接受特務訓練，被任命爲匪「梧州市長兼西梧州市中心代號九五一」運輸聯絡站長「二〇八六四」。一九五七年十二月潛回梧州後，積極進行特務活動，並發展黃咏璽和其妻黎碧莘參加特務組織，令其妻閱設圖書襁褓。他在去年右派分子猖狂進攻時，認爲已到了時機，即與反革命分子勞改犯在梧州搜集我政治、經濟情報。

這批特務分子經公審宣判後，大家表示擁護。這一個個破壞活動的特務分子，不得好報。

各界擁護彭部長告台胞書

指出美國人總要走早走早着

中國人和爲貴蔣幫該回頭矣

【本報訊】本港各界人士紛紛發表談話，擁護彭德懷國防部長的文告，認爲台灣國民黨當局應把握時機，接受談判，使台灣早日返回祖國懷抱，他們也可早日擺脫美國的奴役。

徐振材（香港洋務工會主席）說：我國國防部長彭德懷發表告台、澎、金、馬軍民同胞書，這是一個非常重要的文告。工友認爲這給台灣國民黨集團指出一條光明的道路——舉行談判，熄滅內戰之火，和平解決問題。我國以武力解放台灣及沿海島嶼，是有足够力量的。爲什麼提出和平解決內戰問題呢？彭部長一開頭就指出：「我們都是中國人。三十六計，和爲上計。」能够使內戰和平解決，那是最好不過的了。

彭國防部長嚴正地告訴台灣國民黨，美國是靠不住的。美帝就只有走死路。的確要好好考慮，爲自己計，爲子孫計，應該談判，不可放過這個好時機。彭國防部長理直氣壯地指出，中國與美國並無打仗，無所謂「停火」。美帝必須從台灣滾出去，遲早要走，遲走就糟糕，都親手就擒，美帝。要頭腦清醒些，好好考慮。

金門島十三萬軍民，供應缺乏，飢寒交迫，難爲久計。彭德懷國防部長下令暫以七天爲期，停止砲擊金門，俾一個機會，任由台灣輸送供應品，但不許美艦護航。寬大爲懷，網開一面，這充分表現出我國人道主義的行爲。我們全體洋務工人一致擁護支持彭德懷國防部長這個文告。

吳達表（醫生）說：當中國人在解放西藏的時候，中國的敵人們稱這爲侵略，今天的台灣情形也是差不多。台灣是中國的領土，台灣同胞是中國人，蔣介石也是中國人，沒有了外國人的干涉，台灣是可以和平解放的。之所以有戰爭威脅，有緊張局勢，完全是由於美國干涉中國內政所造成。彭德懷部長向全世界昭示了，中國人民是眞誠要求以和平方式來解放台灣的。要求的是美國人走開。這是最普通的常識：美國人沒有任何權利霸佔台灣。美國人應該走了。如果蔣介石及其隨從者仍然有一滴中國人的血的話，他們現在就應該與人民政府談判，就算他們不顧及兄弟，他們也應該坐下來談判。就算他們不顧及自己，他們也應該顧及他們的子孫，只顧及他們自己，他們也應該這麼做。如果他們稍有點自尊心，也不會躲藏在美國人的股後頭。六億中國人民解放台灣的決心是不可動搖的，因爲解放台灣是中國人民的神聖職責和權利。台灣的解放是必然的，不可能有第二條路，這一點台灣的人們應該好好想一想。

鄧典初 說：我看了國防部長的文告以後，有兩點感想。第一，充滿以和爲貴、寬大爲懷的精神，第二，這個辦法非常好，大家都是中國人，應該這樣做。我們有強大力量，仍以和爲貴，可見胸襟寬大的一斑。希望蔣介石不要上別人的當，中了美國的中國人打中國人之計，這點台灣官員將士都應該覺悟，蔣介石更不該放棄這個千載難逢的機會。中國內戰打了三十年，至今仍未結束。結束這場內戰是全中國人民的願望。若蔣介石仍執迷不悟，則後悔已遲，將爲民所駡，爲世所責。

吳仁懷 說：蔣介石應該好好考慮考慮，趁這個機會進行談判，不要再被美國利用，因爲大家都是中國人。蔣介石死硬到底是沒有好處的。美國並不是眞的「錫」蔣介石，美國打的是自己的算盤。蔣介石也有苦悶，但也只有撇開美國才有出路。

李景熙 說：我國政府爲了照顧金門十三萬軍民供應缺乏，站在人道立場，已命令福建前線停止砲擊七天。國防部長彭德懷在告台灣書中，指出美國是我們共同敵人，我們與台灣的問題是內政問題，內政問題希望能循和平之途解決。這點相信爲大家所同意的，希望台灣當局早日覺悟，回頭是岸，不要繼續認賊作父，繼續錯下去。

倪少強 說：彭部長告台灣同胞書，本人道主義精神，准許台灣接濟金門七天，而且指出美帝是我們共同敵人，建議與台灣談判和平解決，台灣對此項建議實應鄭重考慮。至於美帝應該早日自台灣海峽撤走，「早走早着」，遠東緊張局勢才能和緩。

吳康民（培僑中學校長）說：蔣幫靠美國武器吃飯，是吃不長的。況且美國也沒有什麼了不起的武器。難道幾枚響尾蛇導彈就可以作你們的續命湯嗎？我看蔣幫還是仔細地讀讀彭部長的文告吧。三十六計，和爲上計，這七天的期限，的確是機不可失的。

何衛文（衛文學校校長）說：彭部長爲維護人道，誠心誠意勸告台灣的同胞以和爲貴，正義凜然，情詞懇切，令人深爲感動！台灣問題是我國內政問題，大家都是中國人，談內政是我們中國人自己的事情，萬不能容許別人干涉，尤其是絕對不能容許遠處西太平洋的風馬牛不相及的美帝來干涉。現今我政府既然寬大爲懷，不究既往，台灣當局和軍民們，應當瞭然悔悟，把握時機，大家坐下來好好地協商，化干戈爲玉帛，結束三十年的內爭。台灣的國民黨人士們，應該速下決心，脫離美帝的羈牽，接受祖國的和平談判。

陳兆祿（體育界人士）說：我對彭部長告台、澎、金、馬軍民書表示十分的擁護。解放台灣歸根究底是中國的內政問題，爲了人道主義，彭部長代表中國人民又一次地寬大對待台灣等地的蔣軍，同時表示了祖國人民的誠意，盼望台灣蔣軍好好地談判台灣問題，由中國人自己來解決內政問題，正所謂「打虎不離親兄弟」，三十六計，以和爲貴。我們港九同胞也期待蔣軍乘時投明，不要自誤誤人，應該迅速與祖國人民協商，圓滿解決中國人的家內事。今天祖國對台灣等地的蔣軍予以寬大，並不是示弱的表示，事實上誰都知道：祖國有足够的力量解放台、澎、金、馬等地，對金門的砲轟，切斷金門的供應，也就是祖國強有力的表示，希望台灣蔣軍應該冷靜地考慮一下他們的前途，否則，祖國人民決不饒恕一切好戰者！（下轉第五版）

會董會重申愛國立場

中總理應懸國旗

商人及會員都贊成因爲大家是中國人

高卓雄等指出反對掛國旗是政治陰謀

九暴血腥事件記憶猶新同胞都反對懸掛慶旗

【本報訊】在愛國熱情洋溢的氣氛中，香港中華總商會新任會董昨天下午五時半舉行了第一次會議。出席會議的會董及新聞記者擠滿了中總大禮堂。香港中華總商會會長高卓雄在會上說，中總今年懸掛五星國旗慶祝國慶，這是表現愛國的行爲。他嚴正地指出：「中國只有一個，就是中華人民共和國；國慶只有一個，就是十月一日國慶節；國旗只有一面，就是五星紅旗。反對掛五星國旗那才是政治陰謀。」他的話獲得了全場長時間的鼓掌。

中總會董並相繼發言，他們說，中總會員是中國人，中國人愛中國，如果懸掛國旗是愛國的表現，只有五星國旗才能代表六億五千萬中國人民。中總會員懸掛五星國旗是合情、合理、合法。英國是承認中華人民共和國的，懸掛五星國旗是合情、合理、合法；青白紅旗才是不合情、不合理、不合法；何況大家未忘前年九龍暴動的慘痛事件，青白紅慶旗已經成爲殺人放火、姦淫、擄掠的血腥標誌，早爲廣大居民摒棄。

贊成懸旗函如雪片 退會信件並未接到

香港中華總商會在今年國慶節懸掛五星國旗之後，美蔣報紙及美蔣分子會大肆攻擊，並企圖製造「退會風潮」，可是它們的陰謀落了空。會長高卓雄昨天講話時指着一大叠函件說：「本會接到很多信，但都未接到一封那樣的信，不是所謂要求退會的信，截至今天爲止，本會接到的信是讚揚本會懸掛五星國旗的，會員寫來的有百多封，非會員寫來的有近百封（按：共三百多人，見另段新聞），還有不少人表示因爲本會懸掛五星國旗而要求參加本會。」高卓雄講話後，與會者報以一陣又一陣的掌聲。

高卓雄並就懸掛國旗慶祝國慶事發表書面談話如下：「查我中華人民共和國開國以來，九年於茲，本會每年於十月一日國慶節，例必聯同港九工商各界人士舉行慶祝，同時於一九五〇年起之國慶節日懸掛五星國旗，早已成爲本會傳統之一。每年於十月一日國慶日，已掛國旗，因此任務，亦已成爲本會傳統。這日本港有若干報章刊載，云有少數會員對此發生多少誤會，至堪遺憾。查中英兩國邦交早已建立，故懸掛五星國旗實爲合法、合情、合理措施，須知國慶只有十月一日國慶，國旗只有五星紅旗一面，中國只有一個中華人民共和國，而本會懸掛五星國旗慶祝國慶，無政治作用，反之，則是別具用心，存有政治陰謀。況根據本會會章第十九條（甲）之規定，一切又本會會務由會董會通過，並由大會亦未有提出異議，乃根據八月十五日常務會第二十二次會議議決案辦理，並推定高卓雄、王寬誠、湯秉達、梁燦、黃長水、趙聖華、黃燕清、鄧典初、彭紹光、李志剛、黃堅等十二人爲小組委員，並推定湯司庫爲主任委員，會同負責辦理一切，推定湯司庫、王寬誠爲正副召集人；（三）隨由小組代表本會發起組織『港九工商界慶祝一九五八年國慶節籌備委員會』，並由該會聯絡港九各界發起『港九各界慶祝一九五八年國慶節大會籌備委員會』，本會復當選爲『各界』籌委會主任委員；（四）隨接『工商界』籌委會九月廿六日來函，略以『貴會爲發起組織港九工商界慶祝一九五八年國慶節籌委會之主委，自應於國慶節日在貴會會所懸掛國旗，並通知會員踴躍報名參加慶祝會』等由，本會小組准函前由，當於九月廿六日下午召開小組會議，僉以該籌委會函開各節甚具理由，即經決議『一致通過於十月一日起懸掛國旗三天，十月一日並張燈結綵，熱烈慶祝國慶』，即由小組函請本會常董局照辦；（五）現查港九各界慶祝國慶節大會及港九工商界慶祝國慶大會均已順利舉行，盛況空前，本會亦張燈結綵，並於十月一日休假一天，及由一日起至三日一連三天懸掛中、英國旗，本會會旗誌慶。」

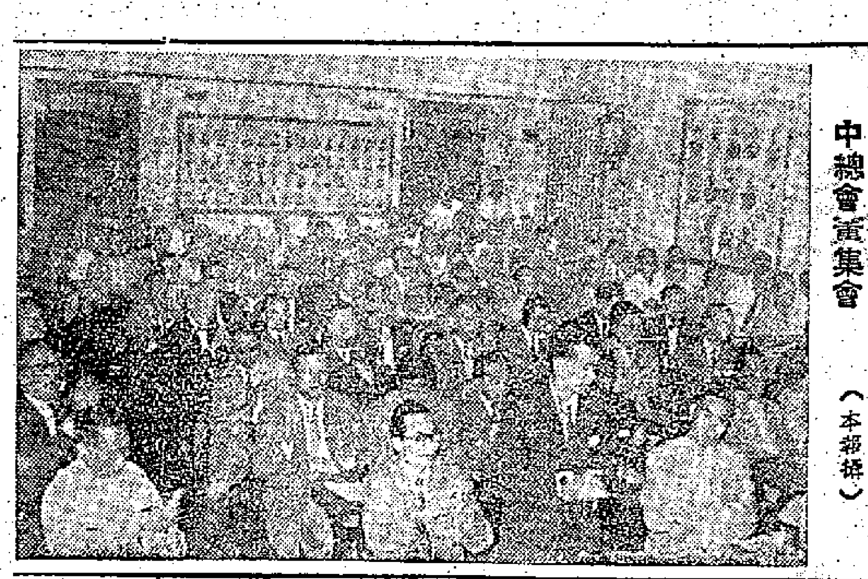

中總會董集會

黃燕清、毛雲龍、葉若林指出

祖國強大人人興奮 懸掛國旗合法合理

黃燕清接着說：「幾十年前我追隨革命先烈，可是，由前清至新中國成立前，換了幾次國旗，却總是使我們感到痛心，因爲幾十年來中國無法搞得好。直到今天，大家才得見祖國面貌一新，特別是最近的大躍進，那是何等偉大！使我們覺得興奮。」他繼續說：「國旗只有一面，如果有人說另一面又是『國旗』，其居心就很明顯。我們在商言商，但我們一定要有國家，我們要掛五星國旗，是完全應該的，不懸掛才是不應該。」

會董毛雲龍律師發言表示擁護中華總商會懸掛五星國旗。他說：「有某些報紙說中華總商會掛國旗有不合之處，我則認爲中總的措施是合情合理合法。有人說中總開會時要『搗地』、『來議笑會董們』，是的，要搞掉不良分子，要搞掉搞政治陰謀的人。」

葉若林肯定地指出：由於中華總商會態度明確，懸掛五星國旗，會員必將增加，會務的前途將大發展，更加光明。他說：「英國人在他們的國慶節掛英國旗，印度人在他們的國慶節掛印度國旗，任何國籍的人都有義務懸掛自己的國旗，我們中國人當然要掛中國國旗，代表香港中國商人的中華總商會當然要掛中國國旗。」他又說：「我們都是中國人，我們爲祖國的強大而驕傲、自豪，不止中華總商會要掛國旗，明年國慶，我希望中總屬下的會員都掛國旗。」

會董們發言後，高卓雄總結說：「掛國旗是……國國旗。」他說：「國旗只有一面，只有五星旗才能代表六億五千萬中國人民，我們反對的是掛慶旗，我們未忘記前年九暴事件的慘痛教訓，在九龍暴動中，慶旗是指揮殺人放火的標記，我們不再要這血腥的東西。」

會董潘範菴指出 中總懸旗合會章

會董潘範菴昨天在會上發言，他說：「中華總商會是香港中國人的最高商業機構，爲什麼不應該掛國旗？中國國旗就是五星紅旗，英國是承認新中國的，升起五星國旗，是合情、合理、合法。一小撮反對者用所謂『不合法』來嚇我們，那未免把我們當做小孩子了。」他用事實說明中總掛國旗是符合會章之後，說：「那小撮傢伙在吵吵鬧鬧，不過是想替已經被人民唾棄的殘餘王朝盡點『忠貞』而已。」

全體小組委員一致通過，於九月廿六日函請本會常董局於國慶節日懸掛國旗慶祝，再經現任常董會議根據歷屆之傳統任務，以故本會備辦國慶三天懸旗慶祝。至於本月一日至三日一連三天所傳有會員來函退會者，因此項而要求入會，且有十餘個非會員因之而表示熱烈支持與擁護本會，足見工商各界對於本會之意見，亦以多數會員利益爲依歸，並爲澄清外間誤會，茲特公開聲明如上。

此外，會董會議上，該會慶祝國慶籌備小組又訊：昨天在會董會議宣告結束，下午七時，在熱烈掌聲中會議宣告結束，是愛國的表現，說明我們都愛國，如果他不居心？是這樣，不知道他是何居心。

自首是假 掩飾是真

吊頸嶺十四K黨徒

大肆叫囂「等候機會」

某商會頭子與美國人密斟接濟

【本報訊】據熟悉情況的人士透露：蔣幫十四K黨匪徒日前向警方自首，原來另有內幕：曾任國民黨軍官的十四K黨匪徒匪×林，曾從吊頸嶺帶領三十多名手下人員一起到警署自首，隔日即被令簽保釋出。匪等返回賊巢之後，歡喜若狂，大叫：「我們已是合法了，警方不會再來拉人了，兄弟，醒目的，終有一天……等候機會吧！」隨着就摩拳擦掌，伺機搗亂國慶，並向某商會頭子要錢。但由於行動太猖獗，又被警方拘入集中營內，可能解返台灣。至於某商會頭子仍然活躍，頻頻與美國人接頭，並親自給吊頸嶺人馬打氣。

汕頭商會 反對 蔣幫 搞僞 國慶

並擁護彭德懷部長文告

常務理事共發聲明

【本報訊】香港汕頭進出口商會對蔣幫在港搞僞國慶搞「兩個中國」的陰謀活動，感到異常憤怒，並予以嚴重注視。該會於昨晚舉行會議時，除討論一般會務事項外，並根據會員所普遍關切的這一問題，進行商談，決議發表一項聲明。聲明中並表示對彭德懷部長的告台、澎、金、馬軍民同胞書熱烈擁護。聲明全文如下：

我們的祖國只有一個，那就是中華人民共和國；我們的國旗只有一面，那就是五星國旗；我們的國慶節也只有一個，那就是每年十月一日。我們堅決反對有所謂「雙十國慶」，我們認爲：隨着中華人民共和國的誕生，所謂「雙十國慶」和「青天白日滿地紅國旗」就已爲中國人民所廢棄而成爲歷史上的陳跡。同時，由於英國政府遠在一九五〇年便已承認了中華人民共和國並與其建立了邦交。我們認爲：在香港是不應該容許有人公然再慶祝所謂「雙十國慶」，也不應該容許有人再懸掛已廢棄的所謂「青天白日滿地紅國旗」，否則便與英國的外交政策不相符合，便是對中國人民不友好。

日前我國國防部長彭德懷發表告台灣同胞書，指出中國人民與現在盤據台灣的軍政人員之間的戰爭，已拖延了三十年尚未結束，是不好的，因此，建議舉行談判，實行和平解決，認爲三十六計，和爲上計。同時又爲了人道主義，命令福建前線從十月六日起，暫以七天爲期，停止砲擊。我們認爲：彭部長的告台灣同胞書，對台灣、澎湖、金門、馬祖同胞眞是仁至義盡，對台灣軍政人員眞是寬大爲懷，眞是愛護備至，我們對彭部長的聲明，表示完全擁護。時至今天，台灣軍政人員已師老兵疲，而且美國人總有一天要拋棄他們的，現雖負隅頑抗，實已毫無希望。我們希望台灣軍政人員應該正視現實，接受彭部長的建議，在限期內舉行談判及謀求和平解決，勿坐失良機，以至自毁前途！

上述各點，都與每個中國人有密切關係，因而亦爲本會全體會員所關心，故特發表聲明如上。

汕頭進出口商會全體常務理事簽名

反對搞僞國慶製造「兩個中國」

各界同胞怒斥美蔣陰謀

不容暴亂再發生並應拔除禍亂的根源

蔣幫分子在愛國洪流面前應看清形勢

【本報訊】蔣幫分子積極策劃利用辛亥革命紀念日掛僞旗「慶祝」僞國慶，配合美帝進行製造「兩個中國」的陰謀，引起了港九同胞的憤怒。各界人士繼續表示堅決反對，並認爲現在該是終止蔣幫罪惡活動的時候了。

陳丕士 說：在一九一一年十月十日的辛亥革命中，中國人民把滿清王朝推翻了。因此，這一天便成爲中國人民紀念的一個日子。但是這一天並不是什麼國慶日，因爲中國只有一個，就是中華人民共和國；中國的國慶日只有一天，就是十月一日。如果有人企圖把十月十日作爲國慶日來慶祝的話，他們就是在配合帝國主義者分裂中國人民，製造「兩個中國」的陰謀。我們必須反對。

歷史表明，帝國主義一直在企圖分裂我們的人民，他們利用一些軍閥的愚蠢的野心，如袁世凱、張作霖、吳佩孚和現在的蔣介石之流，來分裂中國。但是，帝國主義製造「兩個中國」的陰謀從未能得逞，也不會得逞，中國人民將團結起來，粉碎這種陰謀。

吳達表 說：在十月十日搞僞國慶活動，是配合美帝國主義者製造「兩個中國」陰謀的做法，凡是中國人都應該反對。這是作爲一個中國人民的責任和義務。我們不能容許爲帝國主義服務，損害中國人民利益的行爲。千年來積弱的中國，在短短九年內，在中國共產黨的領導下，已經一躍而爲世界上最強大的國家之一，每一個有中國血液、緬懷祖先和爲後代設想的中國人，都會爲祖國感到驕傲，都應該維護祖國的利益。

英國政府是承認中華人民共和國爲唯一的中國的，英女皇的代表派駐在北京。因此，港府當局有責任，不能縱容蔣幫分子在十月十日搞破壞中國利益的活動。一九五六年的歷史證明，蔣幫分子在配合製造「兩個中國」政策搞陰謀活動的同時，又會搞出怎樣令人震驚的禍亂來。這種情況不容再發生，禍亂的根源應予拔除。

鄧典初 說：中國只有一個，這就是屬於六億五千萬人民的中華人民共和國；國旗只有一面，這就是五星紅旗。這些，都是英國早已承認了的。如果仍容許蔣幫搞僞國慶，也就容許他們進行政治陰謀活動。這對於增進中英兩國邦交關係，是沒有什麼好處的。對於蔣幫搞僞國慶，一九五六年暴動的慘痛尚未忘於懷。因此，無論從任何角度看來，都應該早日取締蔣幫這些政治活動。

倪少強 說：蔣幫分子陰謀製造「兩個中國」，此際又在活動搞僞國慶，香港居民對前年九龍大暴亂血腥罪行標幟的慶旗，早已深惡痛絕，因爲它破壞了廣大居民的和平生活，我們反對這血腥罪行標幟的慶旗出現，反對蔣幫搞僞國慶。

柯德忠 說：我們必須指出：最近本港一小撮反動分子追隨美帝國主義者搞僞國慶，來進行「兩個中國」的政治陰謀，我們堅決反對。我們深望港英當局接受九暴教訓，切實作出符合中英邦交與港九居民願望的應有措施。

陸元亮（長城製片廠廠長）說：蔣幫企圖利用十月十日搞僞國慶，我們堅決反對。蔣幫分子應該知道，你們追隨美帝國主義搞「兩個中國」的時候已經無多了，台、澎、金、馬我們就要解放，你們也應該對這局勢有所認識。

朱作華（萬里製片廠負責人）說：在一九五六年的九龍大暴動中，我們的萬里片場也受到蔣幫分子的破壞，我們身受其害，對於蔣幫這種恐嚇及搗毀行爲，我們印象更深刻，也加強了我們對蔣幫分子這種罪惡無人道的本質的認識，我相信社會人士也會和我們有同樣的感覺。蔣幫分子又準備利用搞僞國慶再行其不可告人的陰謀暴行，我們全廠同人都有這個要求：要求香港英國當局要盡力對蔣幫暴行採取措施。

夏夢（演員）說：蔣幫分子計劃利用十月十日搞僞國慶，是追隨美帝國主義進行「兩個中國」的陰謀，我們堅決反對。中國只有一個，就是中華人民共和國；國旗只有一面，就是五星紅旗；國慶日也只有一個，就是十月一日，我們都堅決反對其在香港出現僞國慶及僞旗。

石慧（演員）說：蔣幫在香港搞僞國慶，是製造「兩個中國」的陰謀。英國政府是承認中華人民共和國的。一九五六年蔣幫利用搞僞國慶進行暴動，損害了香港同胞的生命，威脅了香港同胞的安全，這事件我們都不能忘記。現在蔣幫分子已在進行搞僞國慶的活動，我們以爲香港英國當局應該注意這些活動。

傅奇（演員）說：每年蔣幫分子搞僞國慶，都受到香港同胞的指責，如果今年再搞下去，將更引起香港同胞的憤怒。蔣幫分子要看清楚，在香港同胞的愛國熱情洪流中，你們的任何恐嚇都不能把同胞的愛國熱情壓倒的。

龔秋霞、蘇秦、李嫱、金沙、張錚、孫芷君 等演員說：蔣幫分子企圖在辛亥革命紀念日搞僞國慶，我們堅決反對。我們密切注意蔣幫分子搞僞國慶重演一九五六年的「九暴」事件，因爲有很多徵象表明，蔣幫分子仍企圖作一次垂死的掙扎！

陳振華（學聯函授中學校長）說：十月十日是辛亥革命紀念日，但是，我們必須指出：只有十月一日才是中國的國慶日；中國六億人民只有一個中國，就是中華人民共和國；祖國只有一面國旗，就是五星紅旗。這是全世界人民所共同一致承認的。我們堅決地反對在美帝操縱下所進行的「兩個中國」的陰謀，因此，今天我們決不容許蔣幫分子利用十月十日來進行的陰謀活動。

關秉康（體育界人士）說：美蔣分子利用十月十日搞僞國慶，這是製造「兩個中國」的政治陰謀活動，我們決不容許美蔣分子繼續爲非作歹，破壞祖國利益，也決不容許美蔣分子再次重演「九暴」事件，而港府當局也有必要嚴密防止美蔣分子的陰謀活動。

曾河栢（體育界人士）說：「九暴」事件記憶猶新，美蔣分子又在進行製造「兩個中國」的政治陰謀活動，企圖利用辛亥革命紀念日又進行陰謀活動，這是我們港九同胞以及全國同胞所不能容許的。我們堅決反對美蔣分子搞僞國慶。

鍾恩榮（體育界人士）說：大家都知道：中華人民共和國是世界公認的國家，一個國家當然只有一面國旗，因此蔣幫分子利用辛亥革命紀念日，搞僞國慶節，都只是配合美帝製造「兩個中國」的政治陰謀而已。作爲中華人民共和國人民的一分子，我是堅決反對蔣幫分子搞僞國慶，同時大家也應該認清黑白，千萬別被蔣幫分子蒙騙和利用。

汕頭商會常務理事 擁護中總懸掛國旗

【本報訊】香港汕頭進出口商會全體常務理事堅決支持香港中華總商會採取的堅定的愛國立場，並對香港的一些美蔣報紙爲攻擊中華總商會而散佈的謬言表示極大的憤慨。

在該會昨晚舉行的常務理事會議上，理事長陳遜予說：「我們是中華總商會的會員商會的會員，我們認爲中總是香港中國人的商會，應該懸掛中國國旗。中華人民共和國是中國唯一的合法政府，中國只有一個，那就是中華人民共和國，我們支持中總懸掛國旗，這是中國人民的愛國熱情的表現，任何人都不能加以歪曲。中國商人有愛國熱情，中總也有愛國熱情，中華總商會堅持愛國立場，是得到全體工商界人士的一致擁護的。」他們一致表示了堅決支持中總懸掛國旗的愛國立場。

讀者來信

反對蔣幫搞僞國慶

大公報編輯先生：

正當我們以空前未有的熱忱慶祝了祖國建國九週年國慶節之後，潛伏在港九的蔣幫，又準備在本月十日搞什麼僞國慶了。我們這些家庭婦女，本來不懂政治，而且向來也不過問政治的，可是兩年以前，在九龍暴亂事件，給我們的印象太深太可怕了，雖然事隔兩年，可是當時那種血腥的日子，我們無論如何也不能忘記。所以一聽到十月十日似乎就聯想到暴徒們的狂燄，一提起僞國慶，就等於提起一場暴亂，因此我們雖然不懂政治，但事實和經驗告訴我們，偽國慶是不應該存在的！

事實告訴我們：九年以來，每當國慶時，各界歡騰，大家歡天喜地，中華人民共和國國慶時，人人歡欣鼓舞，是一個和樂昇平的慶祝，那裏有暴亂的藉口嗎？九龍暴亂那種事情，是就是殺人放火，搶劫姦淫的偽國慶，那能容許再度發生？所以我們不但堅決反對這種偽國慶，而且要提醒香港治安當局，不要再蹈一九五六年的覆轍，不要再容暴徒胡作非爲，而應該對偽國慶採取嚴厲措施！而且英國早已承認中華人民共和國，兩國已建立正常邦交，更不應容許歹徒藉口來製造「兩個中國」，因爲我們只有一個中國——中華人民共和國，只有一面國旗——五星紅旗，只有一個國慶節——十月一日。

一羣家庭婦女

凱旋大廈

維多利亞公園側

每層由 商店住戶

17,800元起

環境優美，交通便利，宜商宜住，年期長久

洽購處

地盤辦事處 電話：七五六三二

昌興置業有限公司 大道中陸佑行五樓四零六室 電話：二二零四三 三二五七零

南海公司 文咸西街三十六號二樓 電話：四五九八六 四四一三零

國產盒咭紙

應供復恢貨新

206克 290克

227克 330克

255克

已到現貨

350克 400克

不日到達

價格特廉·歡迎預定

香港經銷處 生記行

萬宜大廈617室

電話：33315 27318

愛國行動廣獲同胞支持
中總懸旗慶祝國慶
數百商人去函讚許
立場穩態度明 商號紛申請入會

【本報訊】香港中華總商會堅持愛國，態度鮮明，於今年國慶節高懸五星國旗，獲得該會會員及各界同胞的廣泛讚許。

該會昨天在會董會議上報告接獲會員及非會員三百多人的來信，均表示支持該會的愛國行動，同時有一批商人爲中總懸掛國旗而要求入會。

昨天會議上在陳棠臨中提出報告：該會接非會員（一）黃光炎、（二）林尚聰、（三）黎訪書、（四）永成國貨公司經理羅煥昌、（五）中寧國貨有限公司經理張乃文、（六）華貿公司負責人劉筱銘本月六日來函，認爲該會懸掛國旗，慶祝十一國慶，態度鮮明，值得敬佩，爲擴大港九同胞團結在愛國主義的旗幟之下起見，要求加入該會爲會員，請予指示入會手續。

昨天會議上並提出報告：該會連日接到會員與非會員的來函，僉以「一九五八年國慶節中華總商會能代表廣大會員公意，實現會員多年來愛國利益的要求，作出熱愛祖國的實際表現，於十一國慶節懸掛國旗，張燈結綵，休假一天，熱烈慶祝，此不特爲最正確的措施，且增加我工商界無比之光榮。抑且一九五〇年中華總商會已曾於首屆十月一日國慶節光榮懸掛五星國旗，而於一九五六年亦經常董會議通過懸掛國旗慶祝十一國慶有案，今年照案執行，具見站穩立場，實爲明智之舉，我等謹表示衷心的擁護與支持，並表示無限敬意」爲詞，支持該會懸掛國旗，慶祝十一國慶爲合理措施。

該會連日接獲函件的投函人名單是：

四日——會員紀任（陳景增）、華業公司葉希成、曾隆生莊，非會員張炳祥、馬金魁。

五日——會員黃挺生、楊右子、王克權、陳青生、榮生公司文昭、南華玩具廠黃佩球、南通公司潘紹基、鍾榮記玩具行鍾遠名、永寧名婆參茸香港宏興公司、會員劉錦慶、中南銀行香港分行、香港汕頭抽紗商店、香港汕頭進出口商會陳選予，非會員吳濟增、穆漢民、江鳥、倪維良、谷靜溪、茅錦才、秋華、吳族元。

七日——會員馬定華、董繼舒、楊榮、袁洪柏、盧鴻雲、王立民、林錫藝、胡堯中、馮仁卿、湯書元、張樹青、鄭榮邦、中建公司阮明、大成行黃家騷、香港新泰公司紀康、惠凱行吳士凱、萬軒公司孫良、聯星行吳子鐵、環星、和成銀行吳子行徐、廣新興王新、協茂欄謝婷陵、信昌欄陳忠、交通銀行香港分行程慕頤、永成國貨公司經理羅煥昌、大發興記霍柏如、欄區炎、鼎信欄李桂輝、中僑國產百貨有限公司經理黃開萬、大華瓷莊楊孟池、中央印務館、合英隆行、聯生欄、南洋商業銀行、廣東省銀行、華東抽紗有限公司、茂恒有限公司、亞洲貿易公司、信裕公司、香港抽紗商會孫良；非會員載炳榮、梁鳳欣、朱匯珍、孫寧光、黃光炎、余麗華、馬貴源、楊明燕、譚水市、鄧玉純、馮俊東、金煒、楊升照、徐紹生、程文、黃以進、何爲鈞、嚴文龍、冠、王祿松、馮海、王逸和、謝錦珮、葛鴻儒、鄧惠娟、譚志遠、王天禪、陳發揚、呂永強、錢由邦、王家藩、張祿、李波、年、王爲祖、張國瑜、麥百、何基泰、劉婉、范德、周德明、鄭百初、陳心、林明鋼、朱燕芬、朱寶玉、士英、徐滋祥、張南光、容、梅美毅、徐潤東、王進澤、郭同鏘、倪仕誠、李明元、薛錦齋、翁景遠、齊文娟、徐庭梅；會員黃禮、陳博文、黎福、呂鑑堂、陳筱梅、林興隆欄、袁忠、陳堅記欄、陳炯、利學欄、慎惠、福泰公司、魏紹相、大中國火柴廠、陳宗濂、廣益隆欄、歐陽、振亞公司、張振宇、東原行、陳明原、大益棧、林穩、宏安公司、鄧陳林、隆和漆行、汪精模、國泰瓷莊、鎖興、大同、三一企業公司、長合欄、浙江興業銀行香港分行、合記公司、慶隆行、國華商業銀行香港分行、金城銀行香港分行；非會員劉桂明、沈景年、孫用致、徐挺、丁文村、陳英、陳清娥、戴競雄、吳儀、方訓；會員鄧焜、簡煥章、鄧康、楊競波、鄧周炎、鄧煥奮七人聯名，會員劉甚之、紀康兩人聯名，會員莊佐賢、林中樂、林有光、張東平四人聯名，會員林木存、黃卓山兩人聯名，會員周慶頤、趙錦泉、劉筱銘三人聯名，永遠會員陳炎階、姚慶三、田森毅、徐湛星四人聯名，會員林誠致、莊成宗、吳仁俊、鄧文同四人聯名，會員西南公司張豐、朱赤丹、陳劍光、會員蘇卓明、侯桂明、鮑資文、梁惠林、巫晉舒、施渭澄七人聯名，會員永安欄、新生欄、兆昌欄、永隆欄、廣興隆欄、利生欄、三興欄七號聯名，會員旅港潮屬建商會轄下會員泉昌公司、光一公司、慶門參行、維生公司、德大參行、萬泰行、僑利公司、榮佑行、仰興公司、永源行、成豐公司、建昌公司、東方醬油公司、永義盛、僑通行等十二號聯名；會員高露華、麥禹民、李誠宏、顏同珍、吳定學、黃頸、毛沛樵、朱文英、瑞、楊鴻、梁操、李志楠、葉炳光、張旺燊、倪少强、何家森、毛雲龍、葛、楊素貞廿六人聯名，陳思齊、黃海、周輝、蘇慶波、陳夢士、戴行山、何嵩、朱公、婁逸南三人聯名，非會員王松霞、王電珍、呂曾訓三人聯名，莫洪生、文華七人聯名，陳慶珍、郭良、翠芝、鄧森、蔡迪華、章浦、陳傳武、翠、郭傑興、會洪輝、陳繼民五人聯名；非會員趙光宇、徐國華、凌香圖三人聯名、陳永明、麥任鴻年五人聯名，楊潤良、姚掛若二人聯名，關山、許英、梁玉英、陳玉海四人聯名，蔡汝正、張家萼兩人聯名，梁國英、蔣淑好、羅儀、陳尚、蘇胡之、楊維明六人聯名，李瑞文、林慶成、甘子明三人聯名，林源達、馬鑑文兩人聯名，以及中國旅行社方淺謀、霞生錢號、大明公司、卓羣、袁洪等。

兩名潛閩美蔣特務
證明曾在香港受訓
特務曾亞獅鄭德望原住鴨脷洲
該處將幫現正在叫囂搞僞國慶

【本報訊】美蔣分子公然利用香港作爲破壞中國的活動基地，已經得到愈來愈多的事實證明。而且，這些美蔣特務分子在香港經常出沒的場所，正是目前正在策劃「慶祝」一個國慶的蔣幫集中的地方。

九月二十七日，福建省廈門市中級人民法院依法宣布判處的五名美蔣特務，其中兩名就是美蔣特務機構從香港派遣前往者。這兩名特務就是被判死刑的曾亞獅，被判有期徒刑十六年的鄭德望。

曾亞獅與鄭德望曾經好一段時期潛伏在香港仔鴨脷洲的南閩冥鏹工場。據當地居民說，這兩個特務離港之前，美蔣分子在當地活動得相當猖獗。當地不少人已經感到是被美國的一個駐港機構收買訓練後，派遣到內地進行破壞活動的。當時，曾亞獅及另一個潮州人等等在香港仔鴨脷洲，被美國特務機構收買後，即到大嶼去受了一段時期的特務訓練。

曾亞獅等在今年上半年，生活忽然變得闊綽，打扮光鮮，有錢購買新手錶、新衣服；但是經常有一些神秘人物監視着他的行動。他曾對人說將赴暹羅洲，其實這是一個煙幕，原來他接受了美蔣特務機構罪惡的任務，於六月間潛赴廈門，妄圖混入我國學校、民兵隊和漁業社等組織，進行刺探特務組織等勾當，將「反攻」、「策應」特務爲中委會」等組織、鄭德望則帶領密寫藥物、特務經費和活動計劃，潛入廈門，妄圖煽動學生罷課，製造混亂，刺探我海、陸、空軍情報等。可是他們怎樣都逃不出人民的天羅地網，在廣大羣衆與公安機關合作之下，他們剛開始活動就一一被逮捕。

鄭德望被我判處的消息傳到香港仔鴨脷洲後，當地居民均感慶幸，認爲這是他們自尋死路，罪有應得。

香港仔鴨脷洲居民更注視的是：爲什麼這些美蔣特務分子在香港竟能明目張膽的橫行？而且，美蔣特務分子曾亞獅、鄭德望等在香港仔鴨脷洲潛伏過的冥鏹工場，現在正有一批蔣幫分子在叫囂搭牌樓，「慶祝」僞國慶。居民們認爲：這些蔣幫分子的活動，對香港居民的安全是有莫大威脅的，香港英當局對此應當採取適當的措施。

反對蔣幫搞僞國慶
電燈工人促當局注意
不容破壞社會安寧

【本報訊】香港電燈公司華員職工會工人在本月六日歡送回穗參加社會主義建設的技工，與會工友齊聲讚賀，自豪地說：他們的行動使美蔣親紙造謠、恐嚇遭到可恥的失敗，充分表現了工人們的愛國熱情是任何謠言所阻擋不住的。

工人們激憤地說：蔣幫分子九年來在香港幹出不少危害市民的生命財產，破壞社會安寧，敗壞道德風俗的罪行。如一九五二年毆打工人，打爛工人飯碗，組織十四K黨迫人入會，發動毒槍等；一九五六年「十、十」製造九龍暴亂事件，殺人放火，焚燒工廠，搗毀學校、基督教醫療所，殘殺工作人員，姦辱女工，這些血債令人憤恨、難忘，美蔣分子一貫危害香港同胞的滔天罪行，我們堅決反對美蔣分子搞僞國慶。

最後工人們一致指出：中國只有一個——中華人民共和國，英國政府是承認中華人民共和國的，對這製造「兩個中國」的陰謀，危害市民利益與社會安寧的活動，港府當局有權有責加以制止，我們電燈工人堅決要求港英當局嚴加制止美蔣分子破壞香港社會安寧的活動。

台灣軍民應宜自決
不要再受美帝唆使
一羣婦女擁護彭部長和平文告

大公報編輯先生：

我們是一羣酷愛和平的婦女，當我們讀到彭德懷部長告台澎金馬軍民同胞書後，當我們知道彭部長已於昨天下令福建前線停止對金門的砲轟後，我們眞是興奮極了，感動極了。我們深深感到，祖國謀求和平的決心。

在台澎金馬的軍民同胞應該明白，當他們正在美國指使下以「響尾蛇」導彈射擊的時候，祖國以德報怨，停止砲轟七天，以使金門可以獲得供應，而使金門十三萬軍民不致因死餓死。這種仁至義盡的行爲，是任何人也辦不到的，彭部長其所以這麼辦，唯一的原因就是因爲台澎金馬的軍民都是中國人，中國人打中國人是不好的，所以應該通過談判解決。對彭部長寬大的主張，我們十分欽佩，但是，七天爲期也並不長，我們也要勸告台澎金馬的同胞，千萬別放過這個寶貴的機會，應該立即把握機會，放下武器，誠心誠意地來談和平，這是中國人自己的事，決不要受美帝國主義的唆使阻擾而失卻談求和平談判的機會！

一羣愛好和平的婦女
十月七日

讀者來信

新西蘭牛乳委會
週末派代表赴穗
擬將牛乳產品銷給中國

【路透社惠林頓七日電】新西蘭牛乳產品市場委員會將於週末派代表鍾斯赴廣州，希望向中國銷售牛乳產品。此行係循中國政府的邀請。該委員會和中國接洽生意已有相當時期，並已把樣品交與中國進口代理機構。鍾斯正在遠東市場訪問，現在香港。

美帝指使下的卑劣活動
蔣幫在澳四出勒索
威脅無效出手毆人
居民皆痛恨這種流氓無賴行爲

【本報訊】澳門消息：在美帝國主義和蔣幫的指使下，蔣幫中一小撮堅持與澳門同胞爲敵的份子，由於不甘心於失敗，仍然進行絕望的掙扎。他們連日到處進行敵視人民祖國，破壞我同胞團結和損害同胞利益的搗亂的活動，妄圖挽回他們在澳門中早已狼藉的臭名和無可改變的頹勢。這些美蔣分子這種敵視同胞的卑劣活動，爲害澳門同胞極大，現已引起各界同胞的憤怒。

這幾天來，蔣幫分子以「慶祝雙十」爲名四出活動，對同胞進行敲榨勒索，前天更全面出動，派出大幫爪牙到各繁盛地區去勒追人家捐款。不少商戶和住宅，都遭到騷擾和威脅。

十月初五街大利油店會先後被蔣幫分子追捐勒索三次，三次喝入店裏居然兇神惡煞，喊打喊殺。泰源油店同樣遭蔣幫威脅追捐了幾次，九日在鹿馬拾大馬路六十一號永利號內捐款。店裏的老板對蔣幫分子說：「你班契弟滾，我冇得捐，做神做鬼都係你班契弟。」結果蔣幫分子垂頭喪氣的溜走了。在賈伯樂提督馬路也出現蔣幫在追人捐款。

前日下午五時許，有四五名蔣幫分子跑到海邊新街全益欄求索，其中有一名蔣幫分子一踏進店內，便隨手在該店門前一籮花生裏，抓了一把放進嘴裏猛嚼，該店店伴看不過他們這種流氓、無賴行爲，馬上將這一干人斥退。

有一個蔣幫分子，三十日在長樓勸捐，走到某號錫勸屋主捐款，屋主說：「今年全澳同胞都要制止你哋搞僞慶」，還捐錢來做什麼呢。」這個蔣幫分子說：「搭牌樓。」屋主說：「人人都反對你哋搭，哋搭個屁！我一於不捐。」這個蔣幫分子老羞成怒，竟野蠻地把屋主打了幾拳。

「新新」霍惠水工友的家裏也被蔣幫分子威迫捐款，霍的母親拒捐，蔣幫分子竟然死頸，一定要霍的母親說出不捐的理由，這位老人家非常憤怒，始終堅持不肯捐出一文錢。

由於蔣幫分子日來四處勸捐，嚴重妨礙同胞的安寧，損害居民的利益，危害大衆的安全，全澳同胞都感到非常憤怒，大家表示一定要加強團結，嚴密警惕蔣幫分子的一切破壞陰謀！

又訊：澳門一羣定頭服裝工人和一個雜工人家屬李氏寫信給澳門日報，揭露蔣幫分子的無恥行爲，並要求治安當局制止這種擾亂社會安寧，損害居民利益的行爲。

美帝遲早會把你們拋棄
台灣蔣幫勿失和談機會
彭德懷部長的文告已表明以和爲貴

（上接第四版）

劉和（香港電燈公司華員職工會主席）說：彭德懷部長的告台灣同胞書，開門見山說我們都是中國人，三十六計，和爲上計。表達了我國人民爭取和平談判達到祖國統一的願望。當我們看到彭部長下令停火七天以便金、馬獲得供應的消息後，大家都認爲：彭部長的告台灣同胞書態度是仁至義盡的，無限誠摯的。工友們爲此感到高興，並希望這一主張得實現。台灣同胞問題是中國內部的問題，通過談判解決是最好不過的了。蔣介石集團，應該覺醒，鼓起勇氣，擇脫美帝的羈絆，直接與我人民政府談判，和平解決台灣問題。蔣介石應當抓緊這個機會，否則其下場將是悲慘的。

徐勞（香港電燈公司華員職工會主席）說：彭德懷部長發表告台、澎、金、馬的軍民書，下令我前線部隊停止砲擊七天，指定在無美艦護航下，台灣可以自由供應物品給金門的軍民。我們對這一文告表示擁護支持。

台灣是我國的領土，我國一定要解放台灣的立場是堅定不移的。同時我政府以和爲貴的精神給台灣方面指出一條光明的出路。美帝完全理虧，勢必更加孤立，文社之流應知機而退，如再堅持死硬，必被全世界人民把他絞死。台灣是我國領土，解放台灣是我國的內政，與三私，決不容許美帝加干涉。

鄧乃森（僑港門戶夜校）說：正當金門蔣軍面臨山窮水盡的時候，彭德懷國防部長發出告台灣同胞書，提出暫停砲擊金門七天及「和爲貴」的主張，這個文告不但義正辭嚴，而且充滿着人道主義，使金門的軍民感到祖國對他們是寬大爲懷的。自從蔣介石集團被趕出大陸之後，樂踞着台灣、澎湖、金門、馬祖，心存幻想，甘受美帝國主義利用，仍不斷與中國人民爲敵。目前美帝調兵遣將，實行橫蠻強佔我國領土台灣，擴大對我國的軍事挑撥和戰爭威脅，凡是中國人，誰能容忍？我誠懇希望台、澎、金、馬的軍民同胞響應彭德懷部長的勸告，促使台灣當局早日擺脫美帝的控制，接受和平談判的建議。

陸元亮（美僑製片廠演員）說：彭德懷國防部長的文告，對於台灣的官、軍來說，是一個好時機。現在要看的是台灣的官、軍是否會爭取這個時機，對這樣的好時機台灣的官、軍是應該及時掌握的。彭德懷部長的文告中也很清楚的說明，美國總有一天肯定要拋棄你們的，杜勒斯九月三十日的談話，端倪已見。過去被拋棄的是美國，但現在美已準備把他拋棄，而且三十年來的事實證明，對美的依靠對你們來說也實在沒有用處。

朱作華（萬里製片廠負責人）說：今天的和談建議是你們的一個時機，你們不能再談判，肯定沒有出路，台灣的現行局勢，不會就擱得太久，因爲台灣的軍民一定早已看得很清楚。我相信在台灣的內戰已持續很久，大家都希望過着和平的生活。我認爲，台、澎、金、馬的人民聽到彭德懷部長的這個文告之後，一定和我們一樣的擁護。我也希望台灣的國民黨當局認眞考慮彭德懷部長的文告，不要放過這個機會，台灣的談判問題，是我們的內政，我們可以自己搞清楚，不容許美帝國主義插手干涉。

夏夢（演員）說：彭德懷國防部長的文告，表示了中國人民是人道主義者。並不如美帝國主義，一面提出無理的所謂「停火」要求，一面又教使蔣幫使用導彈。這個文告也表現了中國人民對和談的要求，正如文告中所說的：「三十六計，和爲上計」，也希望台灣、澎湖的軍民對於彭部長所提出的和談的建議，加以慎重考慮。

石慧（演員）說：彭德懷國防部長的文告表現了中國人民的寬大。雖然文告中說，如果台灣方面還要再打的話，再打三十年，也並不是了不起的大事。話雖如此，但如果眞是要打，我們閉了眼睛跟他們打，他們也打不過我們。所以我以爲，彭德懷部長的文告中所說的「和爲上計」的話，對於他們最適當不過。如果蔣介石等人接受了我們的和談建議，還可以有資格做一個中國人。這是一個對他考驗的好機會。

傅奇（演員）說：彭德懷部長的文告中，宣佈對金門暫停砲轟七天，還表現中國人寬大爲懷的政策。儘管我們對美帝國主義者絕不放鬆，但是對台灣官、軍來說，還是以同胞的態度對待。我們希望台灣早些解放，台灣的同胞早些回到祖國的懷抱，共同建設美好的社會。

如果還要打，對你們實無好處，因此，以談判方式來解決台灣問題，對你們、對大家都是最適當不過的。

應知以和爲貴
台灣勿錯到底
海塲工人談彭部長文告

【本報訊】我國國防部部長彭德懷發表告台灣同胞書的消息見報後，香港海軍船塢各廠各部工人未開工時都談論這件事，工人們興奮地表示自己意見。造船部打磨廠老工人說：「人民政府眞夠量度，昇條生路過台灣方面行，如果台灣方面唔把握時機就大錯特錯咯。」

軍械廠修理槍砲的老工人也說：「呢個告台灣同胞書眞好，我們都是中國人，自己的事自己理，美國佬無權干涉，美國軍隊要立即撤走，台灣方面應該知道以和爲貴，如果台灣唔接受呢個好意，擺脫美國佬控制，就一定錯到底。」

在一隻砲艦上工作的工人們，也熱烈的談論這事。他們指出：「告台灣同胞書中講明暫停七天砲擊金門，台灣方面可以供應金門，但以無美艦護航爲限，說明今天我國可戰可和，呢個態度是有力量有道理的態度。」

中總會董會議
每月五日召開
昨開例會報告祝國慶事

【本報訊】中華總商會第廿一屆會董會議，決定以後會董會議定每月五日下午五時半召開，如遇假期展延一天，每次會議之前在中總俱樂部舉行茶敘。

昨天會議並通過印會董名冊一千本，分送海內外各地商會存閱；續請羅文錦律師樓爲、聘廖亞利孖打大律師爲中華總商會常年法律顧問。

會議上除報告該會慶祝國慶經過情形等事項外，並報告：該會接大公報社長費彝民來函，內稱：「我報爲廣州交易會編印的小册子『中國出口新商品』已經出版，這書用國產道林紙精印，由於頁數多，成本約一元二角，而定價只一元，售給社團還打八折，我們，完全是服務性質，除向本港推銷外，以及海外各地報社和各書店，以及中華總商會方面代爲推薦，多多惠購」等語。

昨天會上通過一批新會員加入該會。

蔣幫十四K黨頭目
兩名昨在荃灣落網

【本報訊】蔣幫十四K黨頭目兩名，前昨兩天又在荃灣區落網，其中一名職位是「紅棍」，另一名是外省籍相士。

被捕的「紅棍」名黃×，三十歲，惠陽人，住荃灣柴灣角無門牌木屋。據說他手下馬仔甚多，一度被警方遞解出境，不久以前潛回。外省籍相士名朱××，四十六歲，住荃灣青山道，專門造謠惑衆。另有一名披着西裝首臟外衣的十四K黨徒××及青年十四K頭目××均密藏避風，現時仍未落網。

又訊：屏山法庭昨天提審十四K黑人物八名，法官判令保約束行爲，無一人入獄。

新民主出版社
生活·讀書·新知三聯書店

每週新書

政治

全國人民動員起來，爲堅決反對美國的軍事挑釁而鬥爭！　世知出版社編　0.25
包括：周恩來總理發表「關於台灣海峽地區局勢的聲明」全文，及各國人民和輿論堅決支持中國人民的正義鬥爭有關文章八篇。
關於「正確處理人民內部矛盾的問題」名詞解釋　衆成編　0.45
中國現代革命史　何幹之編　2.80
系統地敍述五四運動至一九五六年止，中國人民在共產黨的領導下，以馬列主義與中國革命相結合，所進行革命和建設的一本歷史讀物。

文學·理論·一般

莎士比亞戲劇集　朱生豪譯　20.00
全套共十二册，分裝紙盒兩集。
一氣幹到底　（蘇）愛倫堡著　2.10
描寫蘇聯第一個五年計劃期間進行建設和新人成長的中篇小說。
阿爾罕伯拉　（美）歐文著　3.40
描寫西班牙阿爾罕伯拉宮的風物人情小說集。
證人（長篇小說）　（澳）阿爾德里奇著　2.10
加甫利頌（詩歌）　（俄）普希金著　0.85
詩集傳　（宋）朱熹集註　2.20
甲午中日戰爭文學集　阿英編　5.20
古典文學作品解析·上輯　中華編　2.10
琵琶記　（明）高明著　1.70
姜白石詞編年箋校　夏承燾箋校輯著　2.21

藝術

上海工人攝影作品選　工人文化宮編　1.80
版畫新輯（每套十張）　上海人美編　2.60
美術片劇本選　新夕等著　0.40
陝西皮影（肇象美術叢書）　陝西博物館編　0.40
我要讀書（大型連環畫）　王緒陽等繪　2.30
藝用解剖學三十八講（精裝）　姜丹書著　7.30
民歌三十首（正譜）　陳德文編　0.50
民間器樂演播曲選（第一集·簡譜）　1.40
啊！多快活（第六屆世青聯歡節得獎作品·正譜）　0.50

科學、醫藥

導彈常識（科學畫報叢書）　于平著　0.50
人造地球衛星（自然知識叢書）　邵衛平著　0.75
人造衛星　（蘇）齊格爾著　0.90
壓電效應（青年科學叢書）　普朗斯基著　0.45
流體力學講話（初級自然科學技術叢書）　周衍柏著　0.25
結扎輸精管和輸卵管須知　宋鴻釗著　0.30
醫師處方手册（精裝）　盧士騰著　4.40

英文圖書

趕上英國，超過英國　牛中黃著　0.50
現代修正主義必須批判　0.60
文藝戰線上的一場大辯論　周揚等著　0.50
新兒女英雄傳（長篇小說）　袁靜等著　5.20
齊民要術（古農書）　石聲漢譯　5.60
皮薩列夫哲學、社會學和政治論文選　3.40
阿丹揚短篇小說選　0.55

各大書局·均有發售

新民主出版社
皇后大道中一七五號·批發部電話：441615
生活·讀書·新知三聯書店
香港門市部：皇后大道中54號二樓·電話21314
九龍門市部：旺角彌敦道658號·電話57728

英團長欲去還休 棉織品輸英談判無結果

羅治達在機場臨時決定多留兩天 招待記者講來講去只說有所進展

【本報訊】來港兩星期談判未有結果的英國棉業委員團一行三人，原定昨天下午離港，但該團團長羅治達臨時決定多留兩天。據他說：這是因為最近兩天來談判有了「迅速進展」之故。

當代表團在機場招待記者時，羅治達也提到英首相麥美倫親自拍電給該團以及香港棉織業談判委員會的「影響」。

麥美倫在這封電報裏，對談判所遭遇的困難表示遺憾。然後他又說：「我認為此乃一項最不幸的結果，因為我仍相信雙方如能在內容廣泛的基礎上，互相自願達成一項滿意協議，對香港及英國兩方均屬有利。……我懇切希望雙方均能作再進一步努力，以達成一項滿意協議。」

昨天這個記者招待會，是前天就預先決定在英代表團離港前往孟買之時舉行的。繼續談判的決定，是當他們到了啟德機場後才由羅治達向記者宣佈。他一個人將在港再逗留兩天。他說：他留後兩天是循香港談判代表之請。

被問及談判是否有具體結果時，羅治達說：雙方的意見「尚未曾有足夠的接近」。但若是「希望最後能夠達到若干協議，也並不是不合理的」。他說：若和他們剛來香港的時候相比，雙方的意見是更接近了，達致協議的可能性比那時也大了。

羅治達對於有關談判的詳細情形，包括主要障礙何在，距離多大等等，均拒絕透露。他只說：「我們在蘭開夏所關心的是輸入英國供在英銷售的布疋。布疋可以有好多種，但不論是那一種，對於我們的工廠，都會有妨礙。」

他聲明：到目前為止，雙方「並沒有就任何物件成立原則上的協議，我們只是比前接近而已」。

問他下一步應該如何。他說：「這個問題很難回答，因為不知道將會有怎樣的建議提出。也許有的建議英國方面是可以同意的，也許有的是需要英方提出反建議的。總之一切要看建議的內容而定」。

關於蘭開夏批評香港勞工生活條件的問題，羅治達拒絕置評。他說：「我在這裏只有兩個星期，不能就此事發表意見。」

羅治達並說：蘭開夏和印度及巴基斯坦關於棉織品輸英的協定，是要以蘭開夏和香港達致協議為條件的。如果和香港未獲協議，則與印巴即使達有協議也不能批准，所以如果與香港未會談妥，在印度和巴基斯坦也不會有決定。他對印巴談判詳情，也拒絕透露。

他沒有率直地回答這次來港是否滿意，只說這次旅行「很為值得」。

富貴大廈工程中斷 買主聯合與之交涉

該大廈為港九住客聯合會主建

【本報訊】港九住客聯合會主建的「富貴大廈」，建築期間突生波折，近日有所謂「富貴大廈西座買主聯合會籌委會」出現，目的是與有關方面交涉，如何使之完成。

查富貴大廈地點在大角咀區海濱，分東、西、北三座，售價每層由五千五百元起，且可分期付款，故購買者多受薪者。他們的唯一希望是付出一筆款項之後，有樓可住，毋須向他人租屋。但近來見西座建築工程突然停頓，內中原因不明，遂有聯合各買主共商善策之議。此一事件將如何解決，短期內當有發展。

花生小販蹈海

血本罰光借錢買來一籮花生 做一毫錢生意被拘急得自殺

【本報訊】做小販謀蠅頭小利的人，有洒不盡的淚，儘管他們清白無罪，卻永遠像站在牢獄邊沿。一個賣花生的婦人一再被拘，昨午含恨跳海自殺，險些送了一命。

販花生婦名叫張定，三十一歲，向在九龍區營業，因屢次被拘，血本罰光了。最近才向一朋友借得一筆錢，買了一籮花生，準備帶到香港區擺攤經營。那知昨午踏上旺角小輪後，又誤觸「港例」被拘，因其時適有顧客向她購買一角錢花生，輪船上面無特種牌照不能賣物。張定急出兩行眼淚，縱身跳落海中，適巧碼頭水淺，她僅跌傷一條腿，就被附近艇家救起，送往醫院敷藥。

到九龍城牛頭角 荔枝角將有車開

【本報訊】據新巴社消息：九龍巴士公司交通主任雷瑞熊稱：該公司決意於短期間內，可能在一週後，再增闢下述兩條新行車線：第一條定名為六號C，以荔枝角為總站，其路線自荔枝角起經青山道、大埔道、彌敦道，轉入加士居道、漆咸道，以達九龍城碼頭總站。第二條定名為六號B，亦由荔枝角總站起經青山道、大埔道、界限街、太子道、清水灣道、官塘道駛入牛頭角。

中航櫥窗新圖片

為工農服務的中國民航

【本報訊】德輔道中中國航空公司櫥窗昨日（十月七日）下午五時展出了「為工農業服務的中國民航」五彩圖片一套，顏色鮮艷奪目，吸引了很多觀衆。圖片內容詳細介紹了中國民航為工農業服務的具體情況，尤其着重為農業服務方面，例如滅林蟲、撲滅蝗蟲、施肥、治稻瘟、剷除吸漿蟲、滅殺棉蟲、探測礦苗等，充分說明了新中國民航是為廣大工農群衆服務的，和過去國民黨時代民航只為少數官僚服務成鮮明的對照。

通過這些圖片，使我們對社會主義國家中民航發展的正確方向，有一個生動而又具體的認識。

租屋後全家失蹤

半年內房門深鎖 包租人覺離奇乃報警

【本報訊】九龍吳松街一×二號二樓，近日發生一宗全家失蹤的神秘事件，包租人於前天往警署報案，希望收回房屋。

據說，失蹤的一家人包括蘇姓夫婦和一個八歲大的男孩子，他們於半年前遷到上址騎樓房居住，前後交過兩月租金，但僅住了六天，便不見面，迄今房門深鎖，被褥整齊，就是不見他們回來。包租人以事情離奇，且收不到租金，遂往警署報案。

中寧國貨公司十二開幕

【本報訊】港九同胞愛用國貨，經營國貨的公司門庭若市，在美國經濟危機影響下的冷淡商場中一枝獨秀，而年來新設之國貨公司則如雨後春筍，遍及各區。現在又有一家國貨公司設於九龍大埔道三十一號，名為中寧國貨有限公司，已籌備就緒，定期本月十二日下午三時開幕，並舉行酒會，酒會由中午十二時開始。該公司董事長李濟平、副董事長李裕堅、總經理陳公木、副總經理林尚璁、經理張乃文等，已聯名柬邀有關人士參加開幕禮。

呢絨毛針織品展覽 會場攤位開始裝修

展品與贈品二十五箱已運到

【本報訊】國產呢絨毛針織品展覽會將於十二日在香港中華總商會九樓揭幕，今日起會場各攤位開始裝修。這次展出的展品和贈品已運到本港。

今日開始裝修的會場攤位有綜合呢絨攤位三個，男裝呢絨攤位，女裝呢絨攤位，長毛絨、毛毯及駱駝絨攤位，各種交織絨攤位，羊毛織品攤位，兎毛衫攤位，茄士咩毛衫攤位，毛冷攤位和零售部各一個。展覽會入口處裝設一座彩色牌樓，這座牌樓的設計，富有民族風格。

已到港的全部展品和部分贈品共廿五箱，今日可以開箱，準備在會場陳列。

發光漆含輻射素 乃指夜光漆而言

廠商會對此特作解釋

【本報訊】中華廠商會消息：關於本港若干家報紙日前刊載：關於發光漆含有輻射質素，可能引致嚴重傷害新聞一則，引起社會人士對該項漆油之注意。查該則新聞所載者，係專用於製造夜光錶面之夜光漆，而非市面一般發售之水質發光漆。因普通市面所售之發光漆製造成份，絕對不含鐳質，所以無輻射質素危險，同時發光漆之用途，僅係適合於塗油牆壁、繪畫及絲綢印刷之用，更無危險成份。

鄭惠森等撤銷控罪

【本報訊】粵語片演員鄭惠森及歐嘉等被控詐騙款項案，昨天在中央裁判署開審時，辯方律師指出控罪條文有問題，要求撤銷控罪，法官同意此點，下令將四被告釋放。

老翁藏毒被判入獄

【本報訊】藏有一百九十小包海洛英的六十八歲老翁陳福興，昨晨被控，判罰他入獄十八個月，另外罰款一萬元，無錢則多加入獄六個月。陳福興是前天給警方人員在西貢艇搜出毒品一百九十小包粉末共重八格關姆。

一週添了二千三 死亡人數三百多

肺病患者一七七宗

【本報訊】據港府醫務衛生當局宣佈：截至九月廿七日為止的一週內，因肺痨病死亡者卅五人，因小兒麻痹症死亡者兩人，腸熱症（傷寒）、桿狀菌痢疾、白喉及痲疹死亡者各一人。

同期內新染肺病經向當局申報者，共有一百七十七宗。自本年初起至現在止，本港共發生肺病九千〇八十八宗，因而死亡者有一千七百廿九人。

其他傳染病計有阿米巴症三宗，桿狀菌痢疾十八宗，腸熱症（傷寒）十九宗，白喉十三宗，痲疹十六宗，小兒麻痹症兩宗、眼炎三宗。

該週內出生之嬰兒經註冊者，總共二千三百三十四人，因各種原因死亡者三百卅二人。

商業消息

▲本港生記行經銷的國產盒咭紙，新貨近已恢復供應，除二〇六、二二七、二五前已有到過外，並加供重磅貨品，如大量預定，價格特別低廉，生記行址在萬宜大廈六二七室。

港澳金城輪班期昨調整

港開五時澳開午夜二時半

【本報訊】澳門消息：港澳線「金城」輪自昨天起從香港返澳班期，將按照原定下午五時開出，至於從澳門往港班期，則仍按照接替「大來」輪班次：澳開午夜二時卅分。

據悉：該輪自週前接替「大來」輪班期行走後，從澳往港客貨均較該輪原日澳開上午九時倍增，但從港返澳客貨卻比原日班期略減，因此該輪為了業務關係，決定從昨日起調整班期。

頭暈，鼻塞。

請用"廣東萬靈藥廠"

正金油

保証你立即 精神爽快

主治 傷風鼻塞 頭暈目眩 蚊叮虫咬 暈船暈車

廣州藥材出口公司經營出口

香港代理處：德信行有限公司
地址：香港干諾道西37號至39號　電話：41231
電報掛號：4848或STILLON
香港經銷處：德泰源藥行　永樂東街十九號　電話：四八七六一

金菜

金鷄牌

含有多種維他命及豐富葡萄糖

營養豐富 色味俱佳

配饌餚易 葷素咸宜

中國土產出口公司湖南省公司
廣州辦事處　地址：廣州623路142至146號　電話16875　18644
電掛：0427或"HUNANFOOD"
香港代理處：德信行有限公司　地址：香港干諾道西37至39號
電話：41231　電掛：4848或"STILLON"

本報澳門分銷處
地址：新馬路二號F二樓
電話：三六九四號

花呢，嗶咪法蘭絨，嗎巴甸，凡立丁，礼服呢，女色呢，
海力斯，楞花大衣呢，茄士咩大衣呢，長毛絨，駝絨，

中國雜品出口公司上海紡織品出口公司
地址：上海中山東一路27號　電報掛號："TEXTILE"
香港代理處：華潤公司　中國銀行大廈

上海藥材進出口公司經營出口
SHANGHAI MEDICINAL HERBS IMPORT & EXPORT CORPORATION
香港經銷處：榮豐行　香港乍畏街五號

德國

痔根斷

優點：不寒不燥，無麻醉性，老少咸宜，孕婦無忌。服食此丸，保證絕對安全，短期即見特效，止血止痛止痒，退炎消腫，免施手術，痔瘡自然消失，根本治療，永不復發。

主治：新痔，頭痔，血痔，內外痔瘍，脫肛，大便帶血，及肛門一切疾患。

德國漢堡 愛活大藥廠出品　港澳各藥房均有代售

遠東總代理：伊士登洋行　香港郵箱壹八六壹　中西說明書函索即奉

內服消痔丸

注意：請認明綠地紅白線盒樣（原裝盒印有中西文）以免誤購贗品

（壹筒痊癒）

毛主席接見游泳運動員

曲辰

我們敬愛的領袖毛澤東主席最近在武漢視察期間，曾經接見了游泳運動員。他們是國家一級游泳運動員、武漢體委的游泳指導趙錦清，國家一級游泳運動員、北京體育學院學員陳婷屏，四川省自貢市第二中學體育教員陳廷蘭。運動員們在幾次地會見毛主席時，聆聽了毛主席許多極其寶貴和重要指示。

三億人民來游泳

毛主席和運動員的幾次談話中都談到了這樣的問題：「全國的江河這樣多，能不能都利用起來游泳呢？全國六億人口，能不能有三億人口都來游泳呢？」

這是多麼偉大的啓示啊！三億人來游泳，能行嗎？三個運動員爲主席提出的這個宏偉目標而激動，他們沒有立即回答毛主席的這個問題，但是，他們卻是多麼嚮往和欽佩這個未來啊！

毛主席說：「可以，完全可以。」

運動員們興奮的攥緊拳頭，肯定的回答主席：「可以！完全可以！」

毛主席還說：「在江河游泳，有逆流，可以鍛鍊意志和勇敢！要走出游泳池！」

是的，毛主席這個指示使人眼界爲之開闊，思想爲之清新！游泳池對我們說來，它好比是溫室，溫室的花朵是經不起風險的。我們要「走出游泳池！」「在江河游泳，力爭上游！」

要安心工作

毛主席一再地說到體育工作者要安心體育工作，他問趙錦清：「你是做什麼工作的？」

趙錦清告訴毛主席，他是北京體育學院畢業的，曾經去過匈牙利等國家學習，現在擔任武漢體委游泳指導，工作上有時遇到了不少的困難。

毛主席告訴趙錦清：「工作嘛，肯定是有困難的，要把年輕人培養起來，是不那麼容易的！」他問道：「你終身做這個工作，高興嗎？」

趙錦清爲主席的諄諄教導，十分感動，急忙說：「高興，我終身做這個工作。」毛主席高興的笑了。同時又問了其餘兩位運動員，是不是安心體育工作，他們都作了同樣堅定的回答。

毛主席問陳婷屏：「你們認不認識穆祥雄、戚烈雲、鄭鳳榮、容國團……？」

「我們是一起學習的！」陳婷屏回答說。

運動員爲毛主席這樣關懷體育運動事業而感動和興奮。

超過吳傳玉

毛主席問道：「你們知道吳傳玉嗎？」

提起吳傳玉，運動員們立刻回想起這個堅毅剛強的小伙子，他的一〇〇公尺仰泳，在第四屆世界青年聯歡節得過獎，在爲吳傳玉授獎的儀式上，第一次升起了我國的五星紅旗，奏起了中華人民共和國的國歌，那是多麼光榮的時刻啊！

毛主席關心的問道：「現在是否有人趕上了他？」

「沒有！」運動員們不約而同的低下了頭，他們首先感到「爲什麼我們就沒有趕上吳傳玉呢？」他們責備着自己。

這時，毛主席屈指算着：「一五五年、五六年、五七年、五八年，三年多啦，怎麼還沒有人趕上他呢？」

運動員們向毛主席宣誓似的表示：「我們一定能趕過吳傳玉！」毛主席微笑着，點點頭。

「時間是你們的」

當毛主席一一問過運動員們的學歷情況，知道他們都是讀過專科的，有相當的知識；主席指示他們：「你們是學出來的，可是要好好工作啊！」多麼親切而溫暖的囑咐啊！是的！我們一定按照主席指示，「好好工作！」運動員們激動的表示。

這時，毛主席說道：「你們是年輕人哪！時間是你們的！」

年輕的運動員們，激動得血液沸騰，脹紅着臉，他們向領袖表示：「我們向毛主席保證，一定要努力工作，把青春獻給黨，獻給黨的體育事業！」

毛主席笑道：「還要向羣衆去學習。」

「是！」運動員們這樣回答。

陳廷蘭看見毛主席是那樣的高興，便無拘無束的說道：「毛主席永遠年輕！」

毛主席說：「是嗎？好！」這時候，大家都笑起來，陳廷蘭卻覺得一顆緊張的心突突的跳得特別厲害。

毛主席接見運動員，這是體育工作者的光榮，毛主席對體育——游泳運動的指示，這是開展游泳運動的奮鬥目標，只有廣泛、深入地開展羣衆性的體育運動，才有可能讓三億人口來游泳。這是個宏偉而艱巨的任務！能不能完成呢？能！有黨、有毛主席的關懷！一定能完成！（原載「湖北日報」）

天下事

華君武

「尋求和平」的杜勒斯

談金門島歷史 駁杜勒斯謬論

洪絲絲

金門、馬祖和台灣都是中國的神聖領土。中國人民嚴懲蔣介石賣國集團，要解放自己的領土，這是中國人民自己的事情，也是中國人民應盡的責任，不容外國侵略者干涉。最近中國人民解放軍對於盤踞金門、不斷騷擾大陸的蔣軍進行懲罰性的軍事行動，這完全是正當的、必要的。可是侵佔我國領土台灣的美國侵略者像杜勒斯之流，竟誣蔑我們這種正義的行動是「領土擴張」、「侵略」；同時，他們一面對我國進行軍事挑撥和戰爭威脅，一面叫嚷要我們「停火」，企圖阻止我國收復自己的領土，陰謀使他們侵佔台灣合法化。杜勒斯之流這種謬論，眞是侵略者典型的強詞奪理的邏輯。

金門是中國的內海島嶼，離開大陸最近的地方只有幾公里。遠在一千多年前的唐朝時代，就有很多人從河南等地遷居金門。宋朝以後金門就出過不少著名的人物。例如明朝的許獬和蔡復一就是金門人。許獬著有「八經類集」和「許鍾斗集」，他所作的古文爲世所傳誦。蔡復一也博學能文，著有「遯庵集」，曾擔任七省經略、五省總制，總督貴州、雲南和湖廣軍務。他爲人耿介，死後幾無餘資，是封建時代統治階級中一個不可多得的人物。因爲過去金門屬於同安縣轄境，所以有些歷史記載說，許獬和蔡復一是同安人，其實他們的故鄉都在金門島上。這些前輩的許多故事，直到現在還在金門人民中廣泛流傳。過去金門因爲文風相當盛，風俗又很淳厚，所以曾經有「鄒魯之鄉」的稱譽。

在明朝中葉，金門曾經遭受倭寇的劫掠燒殺，這是金門在歷史上第一次的大災難。倭寇還在金門盤踞一個時期，企圖利用金門來騷擾大陸沿海，結果，被金門人民和俞大猷的軍隊趕出去。在這次鬥爭中，俞大猷運用奇計，殲滅了許多倭寇，建立了奇勛。現在金門還有俞大猷的遺迹。金門的名勝「嘯臥亭」，有塊大石，刻着「虛江嘯臥」四個大字，虛江就是俞大猷的別號。金門人民是很懷念這一位殲滅外寇的英雄的。

在明末清初，鄭成功曾經把金門和廈門作爲根據地，去收復台灣和進行反清的活動，這是世人周知的。一六六一年鄭成功率領了海陸軍去驅逐當時佔據台灣的荷蘭侵略者，就是從金門的料羅灣出發的。金門人民參加鄭成功收復台灣的義軍的不少，其中洪旭、洪暄和盧若騰是比較著名的。金門人民也很懷念鄭成功這位曾經把西方侵略者驅出台灣的英雄。鄭成功在金門吟詠的詩篇到現在還流傳着。

一九三七年日寇發動了全面侵略中國的戰爭，不久，日寇就侵佔金門，並且利用金門作爲侵佔廈門的跳板。金門在日寇侵佔期間，人民又遭受了一次大災難。當時金門有許多青年在極端困難的環境中進行秘密的抗日工作。日寇在投降的前夕，逮捕了其中的許順燦等，把他們押到海上去槍殺，並且把他們的屍體投入海裏。

中國人民解放軍解放大陸國土以後，金門仍然被蔣介石賣國集團的殘軍敗卒所盤踞，這是金門人民所遭受的又一次大災難。金門的人口只有四萬多人，蔣介石卻在金門幾個彈丸小島嶼投入了八、九萬軍隊作爲賭注。在蔣介石賣國集團的壓制之下，金門變成了人間地獄。人民被迫充當苦役，許多婦女遭受了污辱。金門的土地很貧瘠，糧食一向就不能自給自足，只出產一些番薯、小麥和花生等農產品，居民吃的大米平時完全依靠漳州方面供應；由於蔣軍在金門把許多耕地沒收，作作軍事用途，並且在民間進行劫掠，人民的糧食更加恐慌了。當地炊事用的木柴，平時也依靠漳州方面供應，幾年來，蔣軍爲了搜羅燃料，不但把當地的樹木砍光，甚至把民房窗戶的木料也早拆光了。金門又沒有河流，連小溪流也很少，平時的井水雖然足夠供給四、五萬居民食用，但是一到天旱，蔣軍就搶去人民食水。金門人民在海外謀生的比當地的人口還多。這幾年來，當地居民和金門籍僑胞迫切盼望祖國人民解放軍解放金門，眞如大旱之望雲霓。

上述的事實，說明了金門和祖國大陸，早就有血肉相連的關係，正如陳毅外交部長所說：「全世界一切神志正常的人都公認金門、馬祖等沿海島嶼從來就屬於中國，只有滿腦子侵略的杜勒斯之流不承認這一事實。」美國侵略者爲了要阻擾我國人民收復金門而悍然進行軍事挑撥和戰爭威脅，他們顯然像四百年前的倭寇和二十年前的日寇一樣，要利用金門作爲侵略中國大陸的跳板。站起來了的中國六億人民絕對不容許美國侵略者的野心得逞。我們有決心也有力量粉碎美國這種侵略陰謀，保衛祖國神聖的主權和領土的完整！

用魚肉製造毛冷

滬水產學院及工廠協作成功

把魚肉變成毛線，已經在上海水產學院和安樂人造絲織廠、密豐毛紡廠的協作下試製成功，質量可與普通毛線相比美。

魚，除了供人們食用外，一般還可以煉油、製魚粉和作飼料、肥料等。在躍進再躍進的形勢下，如何進一步提高魚的利用價值，找出一條新的途徑，就成爲上海水產學院加工系青年教師黃志斌、洪本蘅和同學們日夜思考的問題。他們要以魚肉製成紡織原料。雖然經過二十多次試驗都失敗，但他們毫不灰心，在黨的支持和鼓勵下，信心百倍，並走出實驗室，深入工廠向老工人請教。經過不斷的苦戰，魚肉造「羊毛」終於試驗成功了，並用這種「羊毛」紡出一絞雪白的毛綫。

這種「羊毛」是利用魚肉蛋白製成的，在漁產豐富、漁場廣闊的我國，有廣泛推廣價值，今後在沿海漁區或漁船上均可加工生產。

全民皆兵力量大 氣壯山河敵人怕

——記參加天安門檢閱的民兵隊伍

今年的國慶節，是一個全民高奏凱歌的節日！我國各項事業，在過去的一年，已經推向了一個全面躍進的高潮。

今天，在雄偉的天安門廣場上，又是一片歡騰的海洋。六十萬遊行隊伍，像一股彩色的洪流，用各種各樣的形式，向黨和毛主席匯報完成和超額完成國家計劃的情形，以及他們對明天神話般美好的生活的嚮往。

當人們歡慶這個偉大節日的時候，同時還聽見耳邊隆隆的炮聲：在台灣海峽地區，美國侵略者正進行軍事挑撥和戰爭威脅。偉大的中國人民，決不能容許美帝國主義橫行霸道，一個全民皆兵的形勢已經在全國急速形成。今天，在受檢閱的部隊中，不僅有擁有各種現代化武器的中國人民解放軍的英勇將士，而且，在分列式的最後，還有一支來自山西、河北老革命根據地的民兵分隊。它威風凜凜，通過天安門前，標誌着我們不僅有一支強大的正規軍，而且還有一支成千上萬的既是生產隊、學習隊、工作隊，又是戰鬥隊的勞武大軍。

目前，全國已經實現全民軍事化，達到全民皆兵的地區，從黑龍江到海南島、從帕米爾高原到東海、從農村到城市，遍及祖國各地。首都今天參加了遊行的是由兩萬多人組成的民兵，其中有頭戴柳斗端槍前進的工人民兵師隊伍；有頭紮毛巾、手持馬槍的農民民兵師隊伍；有斜披綠色子彈袋的機關民兵師隊伍；有背着無線電通訊器材的學生民兵師隊伍。……在修建十三陵水庫中獲得榮譽、聞名中外的「九闖姐」的九個臉龐黝黑的姑娘，今天也在這個隊伍中。

今天，走過天安門前的民兵師團中，褪了色的軍裝的民兵指揮員和戰士，他們是復員軍人。在全民武裝運動中，全國各地的數百萬復員軍人，發揮了重大作用，成爲各地民兵組織的骨幹。從密雲水庫趕來首都的農民民兵師，由曾在抗日戰爭中開闢地道戰的老游擊隊長率領；這位老英雄說：「當年既有消滅日寇的經驗，今天我們也有消滅美國侵略者的力量。」

日夜奮戰在煉鋼爐旁，爲祖國生產鋼鐵的石景山鋼鐵公司的民兵團走在隊伍的最前列。已經有三十年工齡的老工人楊勝，老當益壯，決心要一手煉鋼，一手拿槍，並且一定把槍法練好。

廣大人民用歌謠歌頌全民皆兵在保衛祖國、建設祖國中的巨大作用，有一首是：

全民皆兵力量大，
氣壯山河敵人怕，
平時生產又練武，
戰時上陣保國家。

民兵——今年國慶節出現在天安門廣場的這一新的陣容，有力地向美國侵略者宣告：如果膽敢燃起戰火，那他們就會在一個早上在全國撒下天羅地網，敵人從那裏來，就把它消滅在那裏！這也正是對美國侵略者的一個最有力的回答。

（十月一日，北京）

中學生找到鐵礦

光青

帶着「爲鋼而戰」的口號，重慶市沙坪壩區的一〇九個中學生，組成了一支「中學生探礦隊」，幹勁沖天，進行了一場向深山求取寶藏的戰鬥。

戰鬥的頭兩天，學生們翻過了一座座高山，整天轉戰在深山峽谷中。由於他們都不懂如何認礦石，只要見着有可疑的石頭就敲，只要發現可能有礦的線索就追。傍晚，每個學生都背了滿口袋的「標本」回來。結果一檢查，好些都是白泡石、沙岩……，只有極少數才是鐵礦。

「中學生沒有專業知識，能不能找到礦呢？」儘管大多數學生的信心百倍，但有少數學生開始懷疑了。這時，各個小隊都開展了熱烈的辯論，通過大字報、辯論會，破除迷信，堅定了全體同學的意志，更激發了他們爲鋼而戰的熱情。早晨，天剛濛濛亮，大家就開始學習，沒有書本，就把撿來的礦石進行分析；研究它的顏色、光澤、形狀……三三兩兩地開展討論，深夜，還在孜孜不倦地翻閱油印資料。

學生們不僅自己刻苦鑽研，更重要的是他們虛心拜工農爲師，向土專家學習。他們所到之處，緊密地和工農羣衆結合，廣泛開展了全民找礦的宣傳活動。他們自編自演出「大家來找礦」、「張大爺報礦」等許多文藝節目向羣衆宣傳，受宣傳的羣衆有二五〇〇多人。隊員還常常利用空閒時間去爲農民、礦工擔肩，以及參加各種義務勞動。他們和老農民、老工人親如一家，還專門去訪問了工農土專家一百五十多人，解決了許多關鍵問題。市三中學生張良、劉大緒等四人，依靠羣衆報礦，在煤窰中找到了儲量約六千噸的黄鐵礦。同學們以前從來沒下過礦井，誰也不知該注意些什麼。這時，老礦工便來一一指教，這樣一個個困難都被克服了。

由於他們破除迷信，解放了思想，虛心向土專家學習，經過十四天的苦戰，爲祖國發掘了各種礦石，包括赤鐵礦、黄鐵礦、菱鐵礦、褐鐵礦、粘土及多種稀有金屬。僅鐵礦藏量就有二十二萬噸以上。

現在，他們還繼續利用周末和假日去探礦、挖礦。由於他們作了良好的開始，重慶中學生的探礦、採礦活動蓬勃地開展起來了。

勇克廣東受挫上海　北京紅隊男勝女負
山西紅男女分爲上海遼寧所敗
全國乒乓球賽決戰第一天詳報

【本報廣州七日專訊】規模盛大的一九五八年全國乒乓球錦標賽，分組比賽業已結束，取得分組冠軍的男女八隊是：

（男子組）第一組上海紅隊、第二組山西紅隊、第三組北京紅隊、第四組廣東紅隊。

（女子組）第一組遼寧隊、第二組山西紅隊、第三組北京紅隊、第四組上海紅隊。

決賽於六日開始，按照秩序，首天決賽男女組均由第一組冠軍對第二組冠軍，第三組冠軍對第四組冠軍。當晚四場比賽結果如下：

男子組

上海紅　勝　山西紅　五比三

北京紅　勝　廣東紅　五比二

女子組

遼寧隊　勝　山西紅　三比二

上海紅　勝　北京紅　三比一

上海紅出奇制勝　孫梅英兩番敗北
滬將池惠芳張秀英顯身手

在六日的第一天決賽中，女子上海紅隊出人意料之外，以三比一戰勝擁有運動健將孫梅英、邱鍾惠、葉佩瓊的勁旅——北京紅隊。

這場球賽，第一對由北京葉佩瓊出戰上海張秀英。葉佩瓊經驗豐富，打來穩健，以二比零獲勝。第二對由北京孫梅英對上海池惠芳。雙方都是搶攻能手，孫梅英技術和經驗都較全面，可是演來失常，屢次將球打落網下或出界，而池惠芳越打越準，孫雖在第一局以二十一比十四領先，但結果反以十八比二十一、十九比二十一失敗。第三場是雙打，上海池惠芳、朱培民配合很好，以十六比二十一、二十一比十七、二十一比十九得勝。第四場由孫梅英對張秀英，當時孫梅英已連戰三場，氣力比前稍遜，張秀英便乘機採用削攻的辦法，連勝兩局。

先勝姜永寧繼克王傳耀　容國團奮勇過兩關
廣東紅力戰不敵北京紅

男子組北京紅與廣東紅之戰，那裏有五名運動健將和一名好手在進行激烈的爭奪戰，他們是北京紅隊的運動健將王傳耀、姜永寧、莊家富和廣東紅隊的運動健將容國團、李仁蘇和好手梁玉海。北京隊的三員大將是去年全國錦標的前三名，而廣東隊的容國團在今年九城市乒乓球賽中奪得個人冠軍，正是棋逢敵手，將遇良材，特別引人注意。

第一戰北京姜永寧遇廣東容國團，雙方打得極爲緊張精采。開始時，雙方得分非常接近，由一平到十四平就經過七次平手，以後容國團發揮球搶攻結合長短球，連續得分，打成十九比十六，可是姜也不慌亂，再度追至二十平，後連失兩分才敗去第一局。第二局容乘勝追擊，曾以八比二領先，但因求勝心切，連攻數球不下，而姜卻乘機反攻，結果姜以二十一比十七勝回一局。第三局容打來較爲冷靜，姜數次反攻又屢次失誤，容以二十一比十四再勝。廣東隊取得第一戰役的勝利。

第二場王傳耀戰李仁蘇，第一局王左右開弓非常厲害，以二十一比十一的壓倒優勢先勝一局。第二局李仁蘇攻打王傳耀中路缺點，果然奏效，以二十一比九奪回一局。第三局李仍攻打王的中路，曾以十二比八領先，但未能掌握機會爭取主動，結果反以十八比二十一失敗。

第三場莊家富對梁玉海。莊家富是削球手，而梁玉海是打攻球。一攻一守各有所長，但梁打來由於球路變化不多，而且攻球力量均勻，容易被對方救回，結果以二比一輸給對方。

第四場容國團出戰王傳耀。王的左、右攻擊雖然厲害，但碰上了戰術變化多端的容國團，使用發球搶攻，並盡量設法迅速推擋王的中路，迫使王的攻球屢次出界或落網，結果容以二比一取勝。至此，雙方打成二比二。

第五、六場是關鍵性的比賽。第五場梁玉海對姜永寧，梁的技術確差一籌，以十九比二十一連失兩局。

第六場李仁蘇對莊家富，雙方實力不相上下。第一局李以削球配合突擊進攻，打得順手，以二十一比十三先勝一局，以後由於求勝心切，突擊進攻不準確，結果連輸兩局。

第七場的比賽，王傳耀對梁玉海，雖然同是攻手，但由於王的技術和經驗都較良好，結果以二比一獲勝。全部結果北京紅隊以五比二戰勝強勁的對手廣東紅隊。

星島不敗才怪

在此足球季初，各隊球員演出忽優忽劣，狀態殊不正常，強如南華，竟敗於東華；勁如巴士，也和於星島。以此類推，昨天中華以二比零打垮星島，也只能說是奇蹟中的縮影吧了。

以中華的人材來說，不容否認，乃是八華隊中最弱的一隊。它昨天遇著郵會打和巴士的星島，在比賽之前，任何人都是看好星島的，卻想不到昨天星島的演出竟與日前打和巴士一役時的情形完全不同，十一個人中，除了守門員余耀德及中堅馮紀良還踢得差強人意外，其他都提不起勁道，戰意銷沉，不但前鋒「等波踢」，就是若干守衛亦在「等波踢」，出腳遲緩，沒有快傳快交。守衛中，陸炳耀、張文治二人踢得最壞。而對着中華的前鋒，幾乎不知所措，讓人家要過便過，形成右面很大的漏洞。同時也沒有比較準繩的傳遞來供應前鋒；就算偶然將球傳上，也因前鋒好擺好帶，把球帶「死」爲止，更談不上滲入射門。就全賽過程看來，只有上半場曾經光無的放矢的射過三幾次，下半場就簡直沒有了。似此情形，星島不敗，才是怪事。

中華仍待加油

戰後述評

有說星島演出所以走樣，乃因日前力抗巴士之後，疲勞過甚，元氣未復，在昨戰中多數拖着沉重的腳頭，以致一蹶不振。這一點，固然有關，但亦不盡然，初時有點輕視中華，乃是致敗原因之一。

觀於昨戰形勢，中華在下半場完全處於主動地位，這是因爲每個球員都肯多跑一步，出腳亦快之故。雖然他們所贏兩球，乃是靠星島守衛犯規得來的，第一隻是十二碼、第二隻間接自由球；但他們推進頗有威脅，製造攻門機會亦多，終於獲勝是合理的結果；不能以他們只贏了兩個罰球便視爲「僥運」。

中華昨天踢得很好是事實，但不應自滿，此後還須繼續努力。週末如再有辦法贏了東方，才算作戰力具有了眞正的表現，昨戰之勝，畢竟還是偶然的。　晉光

越踢越勁直落兩球　中華摑垮星島

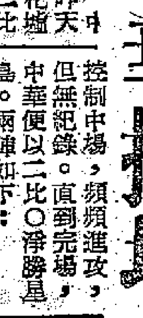

中華昨天在花墟以二比〇打垮了星島，上下半場各進一球，都是靠罰球立功的，第一個還是十二碼自由球。

中華作戰努力，常內走快一步而取得優勢。星島似乎不大起勁，比較努力而能保持水準的是黃德福、馮紀良和余耀德。

開賽後，互有攻守，但星島很少機會迫近中華禁區，中華則常在星島門前混戰。十七分鐘，馮紀良因在禁區內救球心切，起腳太高，球證認爲是危險動作，判罰十二碼球，中華關景申主射入網。星島失球後，雖欲反攻，但似有心無力，迫近禁區，就被殺退。其中曾鏡光本有一次突擊機會，大可從中取勝，不料竟然射高出界，攻勢遂被中華一掌擋。一比〇，上半場完，還是中華佔先。

換邊再戰，中華攻勢更烈，星島門前，險象迭見；幸余耀德穩守龍門，不至失手。到廿四分鐘，馮紀良阻人犯規，離門約十碼處被罰間接自由球，譚森泉撥交關景申勁射，球兒疾飛入網，二比〇，中華穩勝。星島輸兩球後，士氣沮喪，中華於是控制中場，頻頻進攻，但無紀錄。直到完場，中華便以二比〇淨勝星島。兩陣如下：

中華：譚焕焯；張榮、陳錦新；潘啓鴻、梁榮輝、曾鏡洪；譚焕強、楊偉業、關泉申、譚森泉、梁其興。

星島：余耀德；梁松森、陸炳耀；李來、馮紀良、張文治；李德桐、羅鏡泉、黃德福、曾鏡光、黃國甚。　·何倫·

婆羅洲排球隊擬來香港比賽

婆羅洲沙撈越排球隊擬於明年春初前來香港、星洲、日本各地作友誼賽，排球聯會定於十五日下午六時半在伊館召開執委會議，商討一切。

越南排球隊來我國比賽

【據新華社河內六日電】參加在北京舉行的中、朝、越、蒙四國排球友誼賽的越南排球隊，在今天上午乘火車前往北京。在去北京途中，他們將在南寧和武漢兩地同當地排球隊進行觀摩比賽。

慈善賽西聯陣容　足總選出又作罷
華協四強杯賽通過舉行

足球總會聯賽管理委會昨天召開會議，除排出督憲杯西聯陣容外，關於廿二日（星期三）晚在嘉山舉行的華人足球慈善賽西文員的陣容，原已順利選出，後有胡祖堅認爲這個陣容號召力有問題，乃告暫行取消。

關於港大對淡英一場比賽，根據夏仙解釋後，對港大未派隊出場事，僅予警告，並判令重賽。

傑志會來函，以該隊星期日對東華一場比賽原在花墟舉行，請求改在嘉山上演，各人同意，但徵求南華會及嘉山兩隊是否願意改在花墟比賽。

華協會來函，擬在廿一日起作華協杯四強比賽，經過一番辯論，通過舉行。

華協會另一來函，通知和和杯足球賽將在十一月一、二、五三天舉行，並請代爲挑選港選、港聯兩個陣容，交埠際小組處理。

獄吏會來函，說該隊本月十一日不暇出賽，對海軍一場比賽改期，通過。

星期六巴士對柴灣一場甲組比賽，當時因花墟有擺球比賽，排在海軍球場舉行，現因該場有空，巴士來函請求仍在花墟舉行。原則通過，但要花墟當日有空才能作實。

化裝足球表演　壯丁戲弄老柴
遊藝節目包括舞獅歌唱等多項
球員聯誼會今晚一聚會

香港華人足球員聯誼會爲籌募建會醫療所及義學基金而舉辦的遊藝晚會，前因天雨改期，定於今晚八時至十一時仍在嘉山球場舉行。該會前所發出的預沽券及名譽券，今晚同樣有效。二元四角的門票今日繼續在南華場館預沽，一元二角門票則於六時開始沽出。

今晚遊藝節目包括有：（一）九龍巴士體育會銀樂隊演奏；（二）夏漢雄健身學院表演舞獅；並由該會會長蔡惠鴻主持醒獅點睛禮；（三）女子手球表演，由本港女子籃球好手參加演出；（四）京曲（韓菁清主唱四郎探母、鳳還巢等）；（五）粵曲（八和會館紅伶擔任，參加者有新馬師曾、吳君麗、譚倩紅及林家聲等）；（五）化裝足球賽，由「現役」球員對「元老」隊。正常足球賽與化裝足球賽不同，前者戰情緊張，後者輕鬆滑稽，令人捧腹，爲別開生面的一套。兩隊陣容如下：

「元老」隊

李天生　謝錦洪　侯榕　均幹　啓榮　讓啓恩　會黎　余黎偉維

許克成　馮坤勝　劉松生　宋霆聖　張金海　譚江柏　譚振輝

黃景聰　李碩友　李德祺　黎兆榮　馮惠堂　郭景祥　楊英祺　費春華　郭廣森

「現役」隊　管理：溫主堂

劉錦幟　郭儉洪　佛中　建北　羅堯　司徒

劉輝濟　陳洪泰　李照　高強　陸蓬熙

郭永有　朱榮強　朱育華　李志德　劉錦霖　林祥棠　何振友　莫卓華　姚國然　羅志泰　黃少運　周雄

管理：威志賓。

柴托貝克夫婦五日到達廣州

【本報廣州六日專訊】捷克斯洛伐克著名長跑家柴托貝克及其夫人柴托普科娃已於五日下午由北京乘飛機抵達本市。到機場歡迎的有廣州市體委副主任黃世揚、市田徑協會副主席郭刁萍、阮洲權及本市田徑教練員和運動員等多人。

柴托貝克是捷克斯洛伐克著名長跑家，曾多次創造和保持世界紀錄。他的夫人柴托普科娃是女子標槍世界冠軍獲得者。他們預定在本市作爲期一星期的友好訪問。在訪問期間，將爲本市田徑愛好者作技術報告及臨場教練，傳授他們先進的訓練方法和寶貴經驗。這對提高本市田徑運動技術水平和爭取在明年全國運動會上取得良好成績都將會起重要作用。

體壇動態

督憲杯決賽　西聯隊組成

上屆督憲杯足球決賽，因比賽中途下雨，足總決定延期在本月十五日補賽，由足總西聯隊與華協華聯隊爭奪錦標。比賽在港會球場舉行，下午八時挑燈夜戰。西聯隊的陣容昨天已由足總聯賽管理小組遴選出來了。

西聯的人選相當堅勁，陣中作爲主力的陸軍球員佔了六個席位，又有陸士「掛帥」，實力不容忽視。該隊的弱點在於左內衛，雖比跳然氣力充沛，但技功夫尚未到家；山杜士已老，腳法雖在，要他支持九十分鐘的戰鬥大有問題。不過，儘管該隊實力有不夠均勻之處，仍不失爲一支勁旅。足聯明日點將時，實有遴選近況最佳的球員上陣之必要。　·于納·

麥岩士（陸）

比（陸）　匿告（陸）

山杜士（獄）　活礡（陸）　唐（警）

莊士頓（陸）　麥堅士（陸）　摩士士（警）　甘明士（陸）　屈臣（柴）　杜永棚（傑）

生力軍：奇理（陸）、戴維斯（陸）、荷蘭（陸）、地利化（陸）、哈地路（陸）、積健臣（陸）。領隊：甦斯；教練：黎兆榮；隊長：廖士；隊醫：廖偉。

趙慶奎放衛星

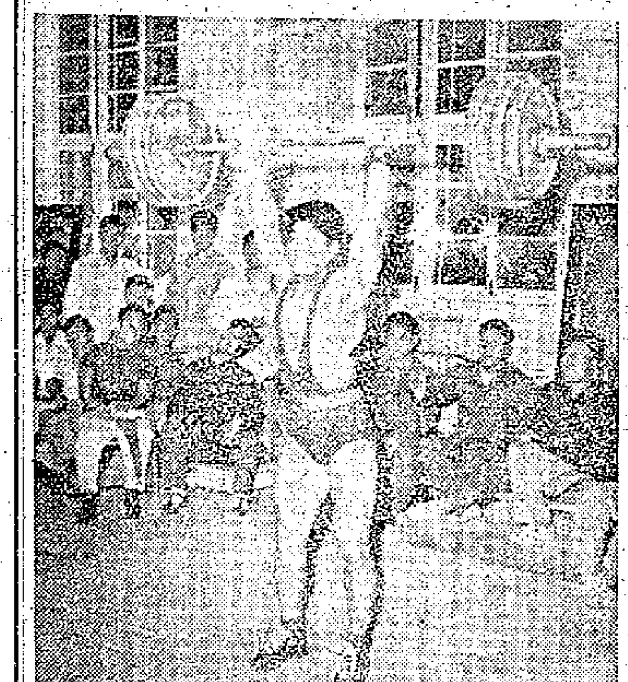

中國輕重量級運動員趙慶奎在國慶前夕以一七六·五公斤打破美國運動員喬治保持的一七六公斤挺舉世界紀錄。上圖是趙慶奎第三次舉打破美國運動員時一瞥，下圖是觀衆熱烈向趙慶奎祝賀時情形，左第一人爲北京體育學院院長鍾師統。

揚省修十公里打破全國紀錄

【據新華社西安六日電】西安體育學院學生楊省修在陝西省首屆運動大會上，以四十八分五十九秒四的成績，打破了十公里競走五十二分十一秒六的全國最高紀錄。

全港公開泳第二夕　昨又刷新三項紀錄
今晚八時繼續進行決賽

全港公開游泳錦標賽，昨晚第二夕角逐，仍在維多利亞泳池舉行，男子乙組一百公尺蝶泳預賽，幸運江天生以一分十五秒刷新大會紀錄，男甲四百公尺自由式，南華溫兆明以四分五十五秒二打破紀錄。女甲二百公尺蛙泳，南華梁沼冰亦以三分廿二秒打破紀錄。全晚共比賽了十一個項目，三項打破紀錄，收穫不錯。

今天進入第三夕角逐，八時開始在維多利亞泳池舉行，門票仍分一元二角及二元四角兩種。

巴士晨操雜拾
陳志剛梁偉雄猛兜圈子　翁培佐陳家壽也來湊興
衛佛儉盛讚袁偉民爲可造之才

閱兵台

昨天晨光曦微之際，花墟場上，廿四條飛毛腿冲破了沉寂的氣氛，他們繞圈跑步，練習射門與柔軟體操，花樣繁多，層出不窮。這是巴士足球隊在那兒舉行第一次晨操，歷時逾一個半鐘頭。傑志的陳家壽、東方的翁培佐、司徒文，亦在陣。

久未露臉至今還未落班的李大輝，昨晨亦在球場出現，作本屆「開列」以來的初試帶跑，他站在場中做柔軟體操，準備日間在[illegible]場上重顯身手。他最近就要簽字東華，他對巴士弟兄們透露：他從昨晨起，在巴士公司的工作已從原有崗位——荔枝角調到九龍城去。

劉添、衛佛儉、劉瑞華與陳家壽四人一組，繞着場邊跑圈練氣，從慢轉快，頗爲認眞。鄧森、梁偉雄、司徒文、吳添來、陳志剛等單人匹馬，練氣跑圈。鄧森傷愈後，昨晨才放膽跑步與踢球。據說傷處已告復元，本週當可上陣。袁偉民、翁培佐兩個守門，亦不例外，參加練氣，尤爲落力。

陳家壽簽字傑志後，還未正式登場。本週傑志教頭衛佛儉有意派他踢後衛，出戰最近崛起的東華。他不願使人失望，他決心勤於練氣來補救他的弱點。跑圈後，他談笑風生，滿口法語，惹人發噱。

沉默寡言的司徒文昨晨顯得最爲落力，苦練不已，遠跑七、八個圈，仍然毫無倦容。後來他對巴士球員說：「本週要對東華，唔練就難頂了。」

「長人」劉添因手臂骰骨手術關係，體力還未復元，最近還未恢復水準；他決心練氣，增加速度。

跑圈後，袁偉民練習守門，劉添、鄧森、袁偉、劉瑞華連環施射，高來低來，袁偉民大顯身手，飛撲俯撲，頗爲認眞。衛佛儉稱爲可造之才！直到將近八時，才告收兵。　·一條蓬·

奧迅速隊明春訪馬

【體育社訊】吉隆坡十月六日消息：馬來亞足球總會將邀請奧地利迅速足球隊於明年二月在此間作三至四場比賽。迅速隊在該月份也在香港演出。

馬頭琴
（長篇圖畫故事）

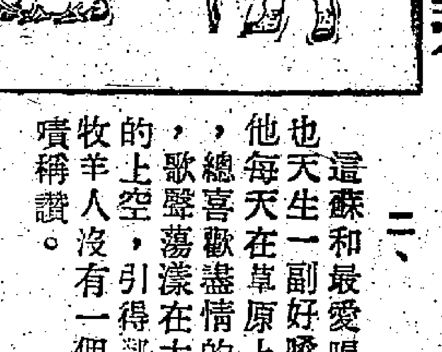

二、這蘇和最愛唱歌，也天生一副好嗓子。他每天在草原上牧羊，總喜歡盡情的高歌，歌聲蕩漾在大草原的上空，引得那近的牧羊人沒有一個不嘖嘖稱讚。

三、有一天晚上，蘇和趕着羊羣回家去，半路上看見一隻初生的小馬，孤單地躺在草地上。「這個沒有媽媽照顧的孩子，夜裏會被狼吃了的。」蘇和這樣想着，決心把小馬抱回家去。

千里遊蹤
四、美麗的新會縣
小文

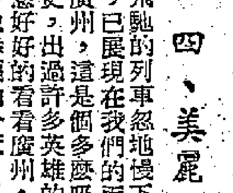

飛馳的列車忽地慢下來了，廣州，這祖國南方的大城啊，已展現在我們的面前。

廣州，這是個多麼吸引人的名字！她有過許多光輝的歷史，出過許多英雄的人物，也經歷過無數的變遷。我眞想好好的看看廣州，了解一下她苦難的過去，也了解一下她幸福的今天，但是很可惜，我們只能在廣州逗留幾小時，當晚九點半鐘就要乘電船往江門了。沒辦法，我的心願只能等到再回廣州的時候去實現了。

經過十個小時的航行，第二天一早，電船就在江門泊岸了。雖然因爲電船的震動，一夜沒有好好的合眼，但精神還是挺好的，絲毫也不覺得疲倦。

由江門坐公共汽車到會城鎮，只二十分鐘就到了。在香港的時候，我就聽得新會縣是全國的模範縣，現在我們親自到了這個縣的縣城了。果然是名不虛傳，街道清潔得不能再清潔了，家家戶戶門前都擺了兩朵鮮花，隔不多遠就有一個很好看的垃圾和廢物箱，你要想找一隻烏蠅或麻雀嗎？那你就要白費工夫。

新會縣長像歡迎親人一樣接待了我們，熱情地給我們介紹了新會的過去和現在。從他的講話，我才知道解放前的新會，雖然是以生產糧食爲主的，糧食卻總不能自給，要靠外國運米來供應，所以農民的生活非常困苦，老是受冷挨餓。一九四三年鬧災荒，一年裏就餓死了七萬多人！講到衛生就更糟。烏蠅多得像到處都撒滿了豆豉。新會的土匪惡霸，也是多得出了名的，打家劫舍的事兒好像香港報紙上的自殺新聞。這些土匪惡霸又常常你爭我奪，弄到老百姓的生命財產毫沒有保障。外地人把新會當成是恐怖世界，非萬不得已決不到新會來。

可是解放後，新會的變化可就大了。人民的生活大大地改善，糧食不但夠吃，而且還有剩餘。衛生情況更是完全改了樣，乾淨到想找一隻烏蠅也很難。至於土匪惡霸，那就更不用說，老早就消滅乾淨了。

談到新會的光輝前途，更令人興奮。新會縣今年每畝要產穀一千五百斤，以後還要產得更多，每畝要產穀三、四千斤，還要每人養豬三、四頭；而且，還要大搞工業，把文教衛生搞得更好。

現在新會縣的每一個人都鼓起了十足的革命幹勁，努力工作，爭取生活得更美好和更幸福哩！

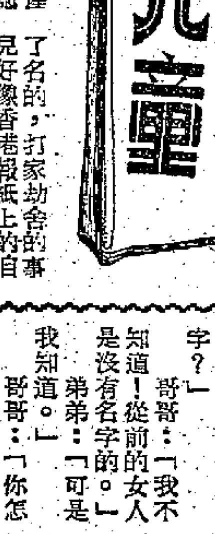

掃盲歌

小花狗，叫汪汪，
歡迎我們來掃盲，
一進門，叫大娘，
大娘正把家務忙。

喂好豬，忙收碗，
娃娃哭着要吃奶，
我和小蘭齊動手，
幫助大娘洗碗筷。

洗完碗筷擦鍋台，
娃娃剛好吃完奶，
小蘭接過小娃娃，
我把字塊掏出來。

小字塊，四方方，
上寫「中國共產黨」，
一字字，認又講，
大娘全都記心上。

我幫大娘做家務，
大娘插空學文化，
決心不再做文盲，
提前實現文化鄉。

誰和誰通電話

弟弟、妹妹、小狗、小貓們，都拿着電話筒，在和對方講話，可是他們到底誰和誰在通電話呢？請你沿着各個電話機上的電線，把答案找出來。（釜）

成功之母

弟弟：「哥哥！哥哥！你猜鄭成功的媽媽叫什麼名字？」

哥哥：「我不知道！從前的女人是沒有名字的。」

弟弟：「可是我知道。」

哥哥：「你怎麼知道？你要是眞的知道，我給你這塊糖吃。」

弟弟：「失敗是成功之母嘛，他的媽媽一定叫失敗了！」

哥哥：「壞東西！把這塊糖拿去吧！」

鬥紙鳶
黃鋼

九龍地方，人口稠密，又沒有公園，假期實在沒有去處。暑期中天氣炎熱，上午在家做功課和看報紙，中午吃飯後就睡午覺。黃昏的時候，醒後洗澡。偶然去放風箏。今天李明來約我一起去放風箏，我們就在一塊空地上放着玩。過了一陣，忽然有一隻大馬拉來和我們鬥紙鳶，於是我們把風箏拉回來和他們鬥。結果因爲他的線不好，被我們的綫斷了，於是我們勝利了。

小遊戲　小貓兒發愁
（釜）

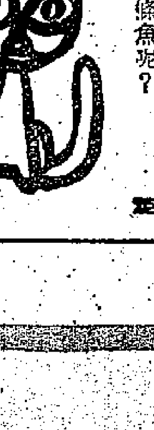

小貓兒坐在那裏發愁，因爲牠不知道這裏到底有幾條魚。牠看到的明明是兩條，你看，這裏不是明明只有兩個魚頭和兩條魚尾嗎？可是媽媽偏說兩條多，這下可把牠難住了。聰明的小朋友：你說到底有幾條魚呢？

在火星上
·幻想故事·
小明

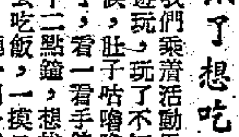

三、肚子餓了想吃飯

我們乘着活動馬路到處遊玩，玩了不知多少時候，肚子咕嚕咕嚕地叫餓了，看一看手錶，已快十二點鐘，想找個地方去吃飯，一摸口袋，糟了，連一個斗零都沒有。我心裏很急，卻不敢露聲色，我怕小敏小慧會急得哭，那就更麻煩了，不如讓我一個人偷偷地想辦法。

想什麼辦法好呢？我拚命將眼珠朝上翻。眼珠是我的檢閱官，它朝上翻時，能檢閱我那腦子裏的知識。知識就是解決難題的金鑰匙，平常愈多看書，知識就愈豐富，解決難題的金鑰匙也愈容易找到。

眼珠翻着翻着，果然找到一把金鑰匙。金鑰匙打開了故事箱，箱子裏跳出一隻小貓。我認識牠是一個窮爸爸的兒子的貓。窮爸爸的兒子把貓兒帶到一個小島上，那小島上的老鼠厲害得像老虎，人人都怕，窮兒子的貓兒會捉老鼠，就成了島上的活寶貝，大家搶着買貓，就把大口袋大口袋的金子送給他。

我不是有手錶麼？要是我的錶在火星上，也像他的貓在小島上那麼稀罕，我們三個還怕沒飯吃嗎？我心裏一陣得意，趕忙向四周一望，想找個人問問他要不要錶。天哪！我這才發現，除了我們三個之外，半個人影兒也沒有。

忽然「叮噹！叮噹！」，不知什麼地方傳來一陣鈴聲，其實不是鈴聲，簡直是悠揚美妙的管樂哩！把我聽得出了神。

「看呀！看呀！」小敏把我又推又搖。我像夢醒了似的四面一張望，嘩！紅草地上滿是人羣，那些大房子剛才還是安安靜靜的，這會兒就像開了的水喉，人像水一般湧出來。

「這些人一定是下班去吃午飯的，我們跟着他們，一定可以找到吃飯的地方。」小慧準是肚子太餓了，變得聰明起來，會想辦法了。

我們跟着這些人，跟着他們進了一座大房子，一看，原來是一個大飯廳。

毛里求斯訂貨續增

以布疋膠鞋電筒較大宗

很多訂單指定採購中國產貨品

【本報訊】東非毛里求斯等地商人近日來訂貨續有增加，此間辦莊接入的新訂單中，有不少指定採辦中國產貨品。

據辦莊消息，東非毛里求斯等地的華僑入口商近日寄來新訂貨單續有增加，其中採購較大宗貨物有布疋、膠鞋、膠拖鞋、雨遮、電筒、搪瓷器皿、綢、家庭用品、罐頭食品等。在新接入的訂單中，有很多是指定採辦中國產貨品。據訂客來信說，中國產貨品不但價錢適合當地市場購買力，而且質量不斷提高，非如其他地區的商人，只將貨就價的，而使用家不願意購買，因此，中國貨品已逐漸獲得當地用家支持，經營中國產貨品也較經營別的貨品更爲有利。

大搖臂鑽床 廠商訂一部

西湖牌鑽床已售清

【本報訊】此間廠商最近訂入國產Z三十五型搖臂鑽床一部，該機床比較巨型，體積比目前在新華五金機械公司陳列着的Z三十三型還大，適合比較大型的機器廠應用。目前在新華五金機械公司陳列着的Z三十三型搖臂鑽床，及四面刨床，本港亦已有人洽購，可能於近期內成交。

日前運到的半吋西湖牌鑽床四十台，這批貨到港的第二天，已經全部售罄。據行內人說，該機床的質地堅實，工作效力強，故在該機床的用途很廣，因此此間廠商未抵港前已密注意，到港便立即被搶購一空。據悉，下一批貨亦將有數十台來，沒有買到的廠商已很注意。

最近國產膠管亦有百餘紮抵港，其中有吸水和綜水管，可供抽水等應用；另有一部份是內壁膠管，可供空氣喉、花式等應用。這批膠管由一分至三吋均有，管身勻滑，膠質堅韌，商人已紛紛前往新華五金機械公司洽購。

南寧鮮栗子 第二批清盤

【本報訊】第二批南寧鮮栗子，於昨天抵港，爲外客買去。梧州和廣州鮮栗外銷暢。

首批南寧鮮栗子，自前天運到後，即爲外客買去。昨天再到九十二件（每件重約三十公斤），也立即爲新加坡辦莊買去，價成議。

梧州貨到九十件，其中四十件亦爲新加坡客買去，餘下來的則爲本地販商買入，每擔堅成五十元。此外，新加坡客又買去廣州貨四十九包，每擔以五十六元成議。江門鮮栗子到一批，全爲本地販商買了，每擔成五十四元。

國產砂糖銷途日旺

六個月中成交一萬八千餘噸

南洋客幫來港批購了一萬噸

頭盤二盤與零售商均可獲利

【本報訊】國產砂糖自於三月下旬恢復銷港以來，在六個月內已成交了一萬八千餘噸。其中供應香港市場的佔八千餘噸，一萬噸則轉銷給新加坡、馬來亞和北婆羅洲等地商人。

在過去半年內，國產砂糖已供應了港市需要量的六成以上。目前這一比重還在增加中。

國產砂糖自恢復銷港以來，已使進口商每月多做了一百多萬元的生意。又因國產砂糖質好價廉，來貨數量均勻，價格基本上保持穩定，頭盤商、二盤商和零售商的利潤亦有了保障。據粗略計算，頭盤商、二盤商和零售商，在每擔砂糖中約可賺利八元。而經營台灣砂糖的商人，則經常要受市價波動大的影響而致蒙受虧損或無利可獲。

內地砂糖恢復經常銷港後，還大大減輕了一般消費者的負擔。這半年來的內地糖價，經常維持於每擔四十元以下的水平，使廣大居民以至一般餐室、茶家都受益很大。據內行人說，今年中秋節前若不是內地糖有充分供應香港，則在其他地區來貨一般縮減的情形下，市上糖價已很可能飛漲至六十餘元了。但九月份港商共訂入內地砂糖五千八百噸之多，這就保障了糖市不發生大波動，使用家和販商都同獲好處。

過去半年內供應香港的內地砂糖種類，已由一種增至七種，即廣東榴花牌白粗砂、廣西榴花牌白粗砂、機製白糖、福建水仙花牌白糖，廣西白砂糖，天津長白山牌幼砂糖（分廿五公斤袋裝，五磅裝和一磅小包裝）和廣西赤砂。其中以色澤雪白的廣西榴花牌砂糖銷流最大，長白山牌幼白砂糖的品質則趕上了日本貨，其他幾種內地砂糖亦各有特點，來貨商都根據不同的貨色而分別定出公道的價格。因此，內地砂糖在香港和南洋市場上已普遍受到顧客歡迎，代理商認爲今後的銷路還會繼續增加。

貨物輸西班牙 必須附來源證

【本報訊】中華總商會接到西班牙駐港領事署來函通知說：「凡輸往西班牙領土的貨物，必須貨物來源證，該證需由本署會同簽署方爲有效。」

美黑威士報漲

每百磅要五元半美金

【本報訊】據洋行消息，美國黑鐵威士的訂價最近又報漲，每百磅C.I.F.香港新價爲五元五毫美金，比前上升二毫美金。新貨的付船期定在十二月。但此間黑鐵威士的市價卻欲升無力，每擔仍沽四十三元。關據瓷製品廠尚無照新價訂入美國貨。

日本廢鐵連日回降

【又訊】據此間五金商接到東京來電，云及東京廢鐵售價連日回降，由每噸一萬四千五百日元降爲一萬四千三百日元，最近又降爲一萬四千一百日元。

據該來電說，日本廢鐵價下跌的主要原因，並不在於外國市價的影響（美國廢鐵最近沒有下跌，東南亞報價亦穩定），而在於買家稀疏，且鋼鐵廠更間中有貨抛出。日本的中、小型鋼鐵廠因接單奇疏，銀根緊俏，而日本的廢鐵市價日前上升，故這些鋼鐵廠便乘機抛出。在大型的鋼鐵廠方面則因當地的製船廠和外單均疏，目前正執行進一步的減產，對廢鐵的需求不大。因此，造成東京的廢鐵有過多的現象，故市價回降。

據洋行界人士說，日本五金最近來貨比較疏，可能是因爲圓鐵比較香港市價高，港商很少訂入。鋼板價雖然比歐洲貨便宜，但歐洲貨在此間的售價較高，例如一分鋼板歐洲貨要每擔四十三元，日貨只售每擔三十九至四十元，客路很疏，故商人亦少訂入。

外客頻購水果

南洋客買蘋果六千箱

遠洋客買柚子五百件

【本報訊】近兩天，內地水果外銷轉暢，市銷亦很熱鬧，首批青柑昨天上市。

內地水果包裝好、貨色鮮明，外客頗感興趣，近兩天不單南洋客幫扯購，遠洋商人亦來單訂購梧州沙田柚達四五百件。南洋客幫近日續買去青島蘋果六千箱，生方柿數百件。本地販商近兩天亦吸進梨子、蘋果、沙田柚、菩提子、楊桃等不少。

大幫成價變動不大，天津鴨咀梨每擔成三十三元及四十三元，夏梨成二十八元和三十一元，一級紅香蕉蘋果每箱（二十公斤）成九元八毫，二級貨成八元八毫，金帥蘋分成八元及八元五毫，龍眼菩提子每箱（六公斤裝）成四元和四元五毫，一級沙田柚每百個成四十元，二級貨成三十五元。首批青柑昨由江門運到，街販搶先買入，數約一百多公斤，每擔成價爲一十五元。

【星洲四日航訊】進入本年度第四季後，中國出產的鮮果將在星洲市場活躍，近來除了已經上市的廣州蜜瓜、水蜜桃外，目前新到的各種蘋果達三萬餘箱，舉世矚目質地優良的新疆哈密瓜又將有運到供應，可使星洲食家一嚐美味。山東長白梨可在本月中旬運到應市，接下去便是價廉物美的柑橘上市之期了。

英產人造纖維 八個月減二成

【本報訊】據倫敦三日消息，英國貿易部發表的統計數字顯示，八月份英國的人造纖維生產量已降到二千四百八十萬磅，這個數字比今年七月份的生產量三千二百九十萬磅大爲減少，而比去年八月份則下降了百分之二十九。

今年頭八個月，英國的人造纖維生產量比去年同期減少了百分之十九。

經濟新聞

金邊客購食糧雜貨

粉絲與棗子各成出大批

西江灰棗現貨已告清盤

【本報訊】金邊客扯購食糧雜貨，粉絲與棗子成出頗多，其中江西灰棗現貨已清盤。

據土產商消息，繼星洲客之後，金邊客近日也增購食糧雜貨。昨天，在金邊客吸購下，青島三級粉絲成出現貨約五十包，碼頭交收每擔一百六十五元。棗子中，江西雞心紅棗以每擔一百零八元成交一百件（每件六十公斤），江西灰棗以每擔六十七元成出二百餘件（每件六十公斤）。據悉，經昨天金邊客扯購後，江西灰棗現貨已告清盤。

此外，本地商人昨天也購入青島粉絲現貨數十包，三級貨價格與上述相同。

豆子成出少量。非洲黃豆現貨成出十餘包，每擔六十七元。山東青豆現貨，以每擔四十二元五毫成交近一百包。

飼料市穩。金邊粟米，近期花貨做開九十噸，每擔二十一元。金邊米糠，以每擔二十三元二毫售出數十包。

股市再獲進展

多數股價繼續扳起

交投總值近八十萬元

【本報訊】昨日股市繼續着前天的盛勢，價格仍多扳起；交易尚稱活躍，成交總值達七十九萬三千元。

由於近數天來局勢似乎緩和一些，因此刺激起部份人心恢復歸好，落手扯吸，交易遂有些起色。

股價上漲的：於仁保險成交三二〇份，每份分成七二元五和七三元，比前成高五毫到一元；電車成交三千五百份，每份分成二五元四和二五元三，比前成高一至二毫；香港燈比前升二毫，以每份二五元三成交一千份，該類權股則由十三元八升至十三元九，先後成交三一四二份；電話由二四元二至二四元三，成交三千三百份；該類權股則進至二元四，先後成交達四一三五份，初成每份七元三，後成至七元五；青洲英泥比前起了四毫，以每份二三元四成交一千份；牛奶公司除息股成交二千一百份，每份十六元一，比前漲一毫；聯合樹膠成達一萬七千份，每份一元六七五，比前微挺二仙五；信託公司一元三七五，亦比前起二仙五，成交四千九百份。

股價下跌的只兩種：大酒店初時一度成高至二一元六，後跌至二一元二，先後成交六千一百份；九龍貨由十七元五退至十七元四，成交四千三百份。

股價企定的：匯豐七五五元，成交三十份；會德豐成交一萬一千份，每份五元九；黃埔船塢四四元，成一千份；置地三一元，成一千份；運卡佛成一千八百份，每份分成十三元一和十三元；香港遠東企業公司以每份九元五成交五百份。

泰准延期至本月底

未用米證萬餘噸

【本報訊】食米大盤昨成三千四百多包，其中內地米佔二千一百六十包，泰米和越南米佔一千二百六十多包。價格起跌不一，內地米每擔比前成高數毫，泰米碌每擔則續跌二、三毫。

據米商說，連日米市所以較淡的原因，主要是存米尚豐，而且六月份以前的存米限於十月底以前便要清倉，故人心對米市轉淡。

內地米每擔成價：絲苗五十九元三毫，新寧占四十七元三毫，齊眉五十八元六毫，油占五十五元二毫到五十五元五毫。

泰國米和越南米每擔成價：紅龍珠大米五十五元五毫，雙白線白碌四十元五毫，培興隆黃三才碌四十一元八毫，青旗新米五十六元四毫，藍鳳亭白碌四十二元三毫。

【曼谷三日航訊】十月份出口米額問題，最爲曼谷的出口商所重視。因爲自從九月份泰國經濟部停止批出出口米證以來，出口商輸出米糧只靠舊米證，數量有限。數天前經濟部次長表示，十月份出口證的分配，經濟部當局正在審查中，至於何時批出及分配的出口米額有多少則不便透露。

不過，迄至十月二日止，有很多已遞入申請書的出口米商到經濟部探聽消息，所得結果是經濟部當局對所有申請書目前仍全部擱置不理。另據接近經濟部人士透露，對於十月份出口米額問題，經濟部長乃素吉現正小心考慮中。

至於過去發出的出口米證，現在尚未使用者仍有萬餘噸，經濟部當局已決定通融將輸出有效日期延展至十月底止。

國華銀行舉辦旅行「信用證」

可在內地各大城市應用

【本報訊】中國出口商品交易會將於本月十五日在廣州開幕，這次展出交易品種較歷屆更多更好，工商界人士和來自海外的國際友人，必將紛紛前往洽談交易，盛況定將空前。據查大道中十一號B國華商業銀行爲旅客之便，出售（港幣）旅行信用證，可在國內各大城市任便將所需款項轉換人民幣應用，所餘港幣仍得於回港時取回。各界如需購買旅行信用證，可打電話該行（二七九七一）接洽。

內地澱粉 用家歡迎

月銷達數百噸

【本報訊】據土產商消息，內地澱粉大受港商歡迎，目前除本地廠家經常採用之外，辦館也常購買，而且採購的辦館家數越來越多。

目前市上銷售的內地澱粉，有東莞及廣西生粉、上海及天津出產的粟粉與小麥粉。據悉，現在內地澱粉在本地的銷售量已達每月數百噸。這些貨品的售價如下：東莞生粉，紅牌每擔二十七元，綠牌每擔二十六元；廣西三角牌生粉每擔二十六元；天津及上海出產的白熊牌粟粉每擔三十元；天津小麥粉及上海出產的白熊牌麥粉每擔二十九元。天津出產的一種新的小麥粉，亦已於上月底開始在港試銷，並已成出不少，售每擔三十一元。

又悉，除本地商人之外，加拿大及東南亞商人也常購買內地澱粉。內地澱粉的經銷處爲南北行街大成行。

加拿大輸出 上半年微增

【本報訊】據渥太華消息，加拿大今年上半年的出口共二十三億八千萬加元，比一九五七年同期增加了百分之二。加拿大的進口今年上半年共二十五億七千萬加元，比一九五七年同期下降了百分之十一。

今年上半年加拿大從美國輸入的貨物比去年同期減少，尤以鋼鐵製品、非農業機器及初級鋼鐵減少得最多。

五家商行獲准註冊

棉紡地產各佔一家

【本報訊】港府公佈，上週有五家商行獲准註冊，它們的名字是：

MALAYAN DRILLERS (H.K.) Ltd. 經營打樁業務，註冊資金五十萬元，負責人爲 I.R.A. Macallum，在香港大道中二號。

OVERSEAS COMMERCIAL Co. Ltd. 經營棉紡生意，註冊資金三百萬元，地址在香港大道中八號，負責人爲 Loo Wen-Yuen。

中貿建業有限公司（CHUNG SHEK ENTERPRISES Co. Ltd.），經營地產物業，註冊資金一百萬元，負責人爲 Wong Kuo Tung，在九龍界限街一六〇號三樓。

康德有限公司（CROWNTEX (H.K.) Ltd.），經營製造及批售紡織品生意，註冊資金一百萬元，地址在大廈行八〇九室，負責人爲 Hai Jui Shen。

F. L. VO DEPOT Ltd. 經營照相器材生意，註冊資金一百萬元，地址在公主行三一三—三一四室，負責人爲 Henry Corra。

國產色蠟光紙 泰商買四百令

【本報訊】國產色蠟光紙和煙仔紙外銷仍暢，貨價多成穩。

泰國商人經過幾度對盤後，昨天續買入上海色蠟光紙四百令，每令做價爲三十五元五毫。

國產煙仔紙，最近泰國等地客幫陸續吸購，昨天又買去數百令，每令成十一元二毫。目前成交的煙仔紙，品質比前爲好，價廉力強。

本地用家昨買入捷克二百二十磅白咭紙五十令，每令成一百一十元，奧國四十磅赤雞皮紙成約六十多令，每令成二十六元，意大利三六乘三九吋白玻璃紙成數十令，每令成價爲六十三元五毫。

海運出口貨量

上月增二萬噸

進口減少近七千噸

【本報訊】九月份由海洋輪船載運進口的貨物比八月份減少六千九百零二噸；載運出口的貨物則增加二萬零八百五十三噸。

據海事處公佈，九月份進口的海洋輪船共三百六十五艘（其中空身船佔三十一艘），載到貨物二十九萬七千六百一十二噸；出口的海洋輪船共三百七十五艘（其中空身船佔五十八艘），載出貨物十四萬五千四百零二噸。

九月份英國海洋船進口最多，佔一百二十三艘，載到貨物十萬零六千四百四十一噸；次爲日本輪，佔六十三艘，載貨二萬三千四百八十五噸；再次爲挪威輪，佔三十八艘，載貨九萬一千九百九十四噸。出口海洋船中亦以英輪佔一百三十一艘，載去貨物五萬三千一百五十五噸爲最多，次爲日本輪六十三艘，載貨三萬三千五百五十四噸；再次爲挪威輪三十七艘，載貨一萬六千八百五十七噸。

金鈔反覆

【本報訊】K金、美鈔反覆回好。

K金以二五三·三七五開出頭盤，比前日收盤微挺〇·一二五，此爲全日最低價，旋以人心睇好的影響，市即逐步趨起，最高價曾升至二五三·八七五，晚市收盤二五三·七五，牌上交收一百二十兩，牌下交收一千四百六十兩。

由於市場一度盛傳新金湧淡不前，此間存底頗疏，因此影響金市走好，加以美匯趨穩。

美鈔因疏到亦上升，故對K金更有利好因素。美鈔開市五七九·五，比前日收市價退了〇·一二五，爲全日最低價。開市後不久，價即上至五八〇·三七五，以後市勢一直穩定，收市五八〇·二五。去息二毫，牌下交收三萬六千美元。美匯開市五八一·五，收市五八二，最高收市價，最低開市價。

47式自動電話交換機

有被喚戶可自己控制和維護簡單五特點

適合於大中小各類城市和企業機關使用

鑄成四七式自動電話交換機的主要電磁機鍵是扁平標準繼電器十一步位步進制上升旋轉選擇器。這些機鍵都是結構簡單牢固可靠的。例如在正常情況下，扁平型標準繼電器可以工作一千萬次，十一步位旋轉型選擇器可以工作四十五萬次，也就是說不需更換另件可以工作四十年。

四七式自動電話交換機的使用範圍極廣，既適用於大城市的多局制電話網，也適用於中小城市單局制電話網，結構條件的要求很低，所以各類城市和企業機關使用都很合適。

和其它自動電話交換機比較，四七式自動電話交換機有以下特點：

㈠其他各種交換機都是由主喚用戶控制的單方復原方式，被喚用戶常因主喚用戶不掛機而被「執住」；四七式自動交換機是被喚用戶單方復原方式，被喚用戶的線路完全由自己控制，並且被喚用戶還可在任何時候向話局查詢主喚用戶的電話號碼。當通話雙方任何一方掛上話機時，對方馬上就可以聽到訊號——忙音。

㈡一般交換機中用戶不掛機的信號出現在最後一級機件——終接器上，因而話局維護人員在尋找不掛機用戶時，常需按中繼組合圖先追查到第一級選組器，再到主喚用戶的預選器，工作費時而複雜，需要幾個人協同工作。在四七式自動交換機中，當主喚用戶不掛機時，信號出現在第一級選組器上；被喚用戶不掛機時，信號出現在終接器上，這樣就能很快找出不掛機的用戶。

㈢其他交換機是帶綫傳發撥號脈沖，四七式自動交換機是變綫傳發撥號脈沖。因此，話局之間中繼線電阻允許大。這對降低線路投資有很大意義。四七式自動電話交換機則能完全消除這種接地電位差的影響。

㈣四七式自動交換機無論在任何時候，通話線都是完全平衡的，這就保證了通話局間有很高的串音衰減。例如在一千赫時，交換機內部的串音衰減在九奈培以上。

㈤工作條件要求低，維護簡單，四七式自動交換機對機房條件的要求是：溫度一五—三五C，相對濕度百分之四五—七五，地面負荷能力每平方公尺四五〇公斤，一般正規建築就可滿足這些要求，因而可降低建築投資。人員需用也少，二千號的交換機只需五人，一萬號也只需十至十六人。

四七式自動電話機的主要技術規格如下：

撥號盤脈沖系數……一·三—一·九

回轉速度……九—一一脈沖／秒

工作電壓……六〇伏（五八—六四伏）

回線電阻（用戶話機不在內）……〇—一〇〇〇歐姆

漏阻（用戶話機不在內）……二〇〇〇〇歐姆

線間電容（話機消火花電容器不在內）……〇—〇·五微法

中繼線：

第一級選組器和終接器之間AB通話導線之間每條單線的電阻……〇—一五〇〇歐姆

線間或線與地之間漏電阻……五〇〇〇〇歐姆

採用中繼器時：

相鄰二選擇級C線電阻……〇—一五〇〇歐姆

不採用中繼器……〇—七〇〇歐姆

相連交換機之接地電位差

採用中繼器……±八V

不採用中繼器……±六V

工作衰減（在一千週時）最大〇·〇八奈培

串音衰減（在一千週時）9奈培以上

麗都·仙樂 今天 請早

越看越愛！越映越旺！

裴琳探奇案、昨又爆場！

綠天鵝夜總會

機關密佈·殺機四伏

黑夜追蹤！驚險萬分！

預售各場戲票 智門 拳門 槍門

看：夏夢 出神入化 初演偵探戲

裴琳故事 人人皆知 搬上銀幕 生龍活虎

製片人 呂鈞 編劇 周然 導演 李萍倩

主演·出場序 李次玉 劉平凡 蘇秦 傅奇 唐士可 夏夢 劉戀

長城影業有限公司

建設牌電池

美物廉价 耐用耐貯

白光保証持久到 1.200 分鐘

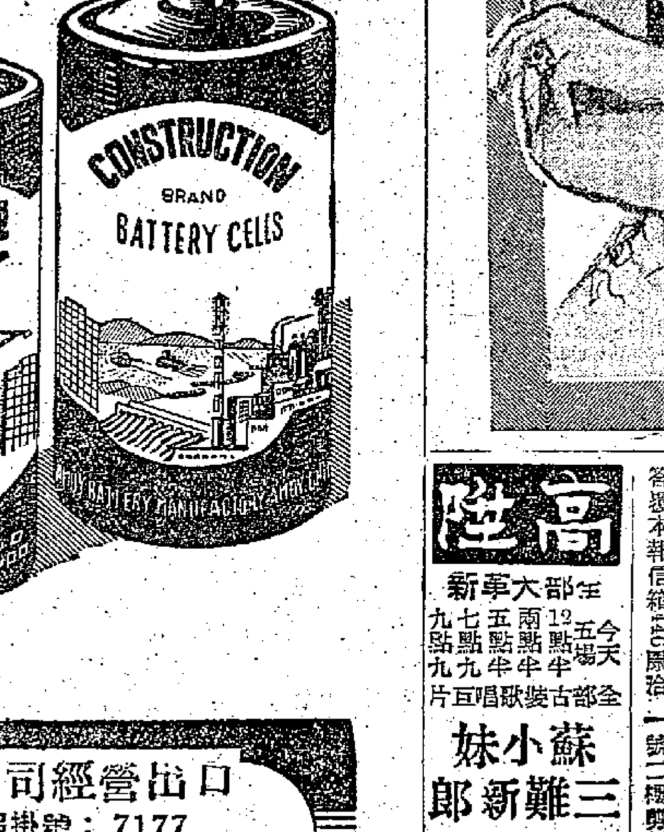

中國雜品出口公司福建分公司經營出口

地址：福州東街口外貿易大樓 電報掛號：7177

香港代理處：華潤公司 地址：中國銀行大廈電話：27741

分類廣告

舞蹈

三元學舞 李文瑞授 保當天教會 金巴利道香檳大廈B座七樓 冷氣有電梯

駕駛

學電單車 以小型到大型 服務性質道車 義務教授 西洋請於晚間七時後治 74號二樓

音樂

雙層鐵床 特製 每張尺寸35起 歡迎訂做合用 27號地下 電話五六 永登環境大小

租售

跳樓收音機 大批美國原廠出品 錄音機每部一千二百元 特價九元起 九龍彌敦道五十一號

大小梗房廉租 西摩道附近 合適環境幽靜 職業學生 有身份或 電話聯絡

高陞 新華大部 今天五場 12點半 兩點半 五點半 七點九九 九點九九 全部古裝歌唱巨片

三難新郎 蘇小妹

新馬師曾 鄧碧雲 半日安 主演

後天差利卓別靈 差利流浪記

康寧整容所 面容 日本新法改造 健身肥瘦 治愈不留痕跡

皮膚白蝕 面部粉刺 黑斑雀斑 眼皮 油脂 九龍彌敦道五十八號二樓

臭狐 立單包癒 真空擴大 曲線 痘痕

國滿美洲及北京南亞各地容創首第一家 男女

服九龍可除氣脹 胸痛 腰痛 小便 酸胸 見效。1.2.3.4.5.6

中醫 徐熾生 監製 氣 化痰丸 主治

全層招租 北角15號五樓（近麗池）山面全層 兩房一廳 洽租 電話

數船南開 去貨不多

【本報訊】太平洋輪船公司之「朱仁華」輪，定今晚由黃埔抵港，到時將停泊在A字十號泊起落貨物。她這次載來五金及雜貨數百噸。該輪定十一日離開往新加坡、嘜嗹、仰光和科倫坡，聞現已接滿數百噸貨。

香港東方船務公司代理之日輪「美代玉丸」，定明日開往新加坡、巴生、嘜嗹和南非，今日下午在A字十一號泊落貨。據悉，該輪這次有五百五十八噸貨物運往南洋，其中港產麵粉佔四百五十噸，其中運往嘜嗹的佔二百五十噸，新加坡佔一百五十噸，巴生港則佔五十噸。

該公司代理的「成光丸」，定今早由日本抵港，停泊於B字廿八號泊起落貨物，下午即開往馬尼拉。聞港商有棉紗一批付出。

【本報訊】巴拉多公司代理之「長島丸」，本週初由此間開往曼谷，運出貨物約三百噸。

又，振盛行屬下之「大利華」輪，將於本月十一日從曼谷抵港，據悉運來的貨物中有牛一百餘頭、米約一萬五千包及雜貨數百噸。該輪定於本月十三日再開往曼谷。

【本報訊】太古輪船公司之「芝宋」輪，已於昨日下午開往印尼。因船上已無剩餘艙位，故在港沒有收貨，但原船則有五千噸上海白米直運往印尼。

【本報訊】「芝利華」輪已於昨日由印尼抵港，載來沙籐一萬二千七百六十三紮，白糖五百零二包，螺殼九十一包，花生一百六十七包。

【本報訊】捷順公司屬下之「順盛」輪，由此間開往新加坡的日期已由本月九日下午改爲十日下午。該輪將於本月九日從青島到港，運來貨物八百一十九噸，其中有三百八十九噸是廣房貨。

香港東方船務公司代理之日輪「緬甸丸」，已於昨晚開往曼谷、新加坡、科倫坡、孟買、波斯灣，由港載出貨物四百噸。其中運往科倫坡的綠豆、塑膠品、棉織品和搪瓷器皿等佔三百五十噸。

兩輪今日赴歐 載出貨近千噸
熱田丸前到鋼材卅噸

【本報訊】天祥洋行屬下的「熱田丸」，已於六日由歐洲經新加坡抵港，載來五百噸貨物，其中電油佔七十噸，鋼窗材料三十噸，被口和冷天用布疋二、三十噸，其餘的是雜貨。「薩摩丸」將於今日由港經新加坡往歐洲，該輪將載出四百噸貨物，其中有一百二十噸膠鞋，瓷器四十噸，棉織品四十噸，玩具三十噸，其餘的是雜貨。

【又訊】渣華郵船公司屬下之「基成吉」輪，將於今日下午由此間開往歐洲。該輪接入七百噸左右。接入的貨物中，有竹仔約三十噸、籐器約十噸、籐傢私二十餘噸，還有膠品、膠鞋、棉織品及電筒等。

日本絨料水泥 續由兩輪載來

【本報訊】多利順洋行屬下的「海順」輪，已於昨日下午四時由日本抵港，今日開往馬尼拉、曼谷。「海順」輪昨日由日本載來四百噸貨物，其中水貨二百餘噸，絨料及秋天布疋共四十噸，此外，有瓷磚數十噸，其餘是雜貨。

【本報訊】渣華郵船公司屬下之「芝尼加拉」輪，定於今天中午從日本到港，運來的三百二十噸貨物中，有羊毛織品、機器零件、打火機、梨子、蘋果、棉織品、人造絲織品、紙張、番茄、海產品、罐頭食品及拉鍊等。

又，東來公司代理之「赤倉山丸」，將於明天從日本到港，運來貨物共一千八百六十噸，其中水泥約一千三百噸，雜貨約佔一百餘噸，餘爲各種五金。

臘味竹苗 大中山由汕到

【本報訊】「大中山」輪已於昨日由汕頭抵港，載來罐頭食品四百六十箱，臘味一百零五件，涼果一百二十三箱，竹苗五千九百七十五枝，松木二千六百三十枝，瓷器二千六百三十四件，火柴五百四十三件，蚊帳一百二十六件，竹枝一百五十五件，香梘五千一百件，油

不定期輪船運費略回增

這是季節性因素及穀物運輸需要所致

【本報訊】據倫敦九月二十七日消息，由於穀物運輸方面對輪船的需求增加，最近有些不定期輪船的運費略爲回增。

由於季節性因素以及西歐國家的穀物可能歉收，西歐穀物進口商對不定期輪船的需求增加，刺激這些輪船從美國灣運載北美洲穀物至英國的運費提高到每噸四十七先令六便士。這個數字比今年初的低水平約提高了十先令。以目前的運費計算，一艘新型的不定期輪船往返一次，即使把空船開往美國的管理費用除掉，仍可每噸獲利約二先令六便士。不過，船東們指出，這一利潤率，是還沒有把輪船的折舊費計算在內的。尚有消息說，在世界性的貿易未有巨大的恢復之前，或者在舊船未大量拆掉之前，新式的不定期輪船只能獲得微小的利潤。

飛機時刻

今日到港班機

日航：新加坡、曼谷來，下午二時到

民航：東京、岩國、沖繩、台北來，下午一時到

菲航：馬尼拉來，下午四時十分到

國泰：新加坡、曼谷來，下午五時五十分到

港航：東京、台北來，下午五時到；馬尼拉來，下午六時十五分到

泛美：曼谷來，上午八時十五分到

印航：東京來，上午八時十五分到；孟買、曼谷來，下午一時四十分到

英國海外：東京來，上午八時二十分到

今日離港班機

印航：往曼谷、孟買，開上午十時二十分；往東京，開下午二時二十五分

菲航：往馬尼拉，開下午五時

港航：往馬尼拉，開上午十一時四十五分

泛美：往東京、夏威夷、舊金山，開上午九時三十分；往曼谷，開上午十二時二十五分

國泰：往曼谷、新加坡，開下午一時三十分

民航：往台北、沖繩、岩國、東京，開下午二時三十分

昌興：往溫哥華，開上午十時

日航：往東京，開下午三時三十分

英國海外：往加爾各答、倫敦，開上午十一時

泰航：往曼谷，開上午十時

入口船期預告

船	名	開來港口	月日	公司
萬力	VAN NECK	天津	10月10	渣華
奧勃剌	OBRA	日本	10月10	鐵行
勿地打馬士基	MATHILDE MAERSK	日本	10月10	捷成
斯雲馬士基	SVEND MAERSK	日本	10月10	捷成
乾山丸	INUISAN MARU	日本	10月10	東來
天奇利	TANCRED	美國	10月10	天祥
順利	SHUN LEE	黃埔	10月10	太平洋
柏金巴	PACHUMBA	孟買新加坡	10月10	鐵行
陽光丸	YOKO MARU	日本	10月10	東方
四川	SZECHUEN	基隆	10月10	太古
豐寧	FENGNING	門司上海	10月10	太古
重慶	CHUNGKING	上海日本	10月10	太古
邊運尼士	BENRINNES	歐洲新加坡	10月10	邊行
朝照丸	ASATERU MARU	日本	10月11	東來
大利華	PROSPER	曼谷	10月11	振盛行
樂生	LOK SANG	上海日本	10月11	渣甸
哈域馬士基	HARTVIG MAERSK	日本	10月11	捷成
泗水丸	SURABAYA MARU	日本	10月11	巴拉多
利來	NELLORE	日本上海	10月11	鐵行
錦江丸	KINKO MARU	日本	10月11	東方
橫濱丸	YOKOHAMA MARU	新加坡	10月11	東方
巴巴拉來克	BARBARA LYKES	美國	10月11	總統
萬華威	VAN WAERWYCK	東西非	10月11	渣華
湖南	HUNAN	曼谷	10月12	太古
海明	HAI MENG	山打根	10月12	多利順
興文	HENRIK	山打根	10月12	多利順
京都丸	KYOTO MARU	日本	10月12	巴拉多
忌連那尼	GLENARTNEY	日本	10月12	渣甸
夏美蓮	HERMELIN	高雄	10月12	多利順
印度	INDIA	歐洲新加坡	10月12	殷理基
隆風	TROON BREEZE	港外	10月12	僑利
忠洋丸	CHUYO MARU	日本	10月12	東方
安順	ANSHUN	日本上海	10月13	太古
美光	MEKONG	西貢馬賽	10月13	法郵
正鋒	PIONEER MAIN	美國	10月13	美輪
芝保大士	TJIBODAS	日本上海	10月13	渣華
祥康	CHANG HANG	曼谷	10月13	福來
快富	FRANKFURT	新加坡歐洲	10月13	捷成
保士	PRODUCE	曼谷	10月13	寶隆
亞士簡尼士	ASCANIUS	日本華北	10月14	太古
百億士泰	BAYERNSTEIN	日本	10月14	捷成
奧馬拉	ORMARA	喀剌蚩孟買新加坡	10月14	鐵行
胡佛總統	PRES. HOOVER	美國馬尼拉	10月14	總統
隆山丸	RYUZAN MARU	日本	10月14	洛士利
蘇勿打	SUMATRA	日本	10月14	太平
安那地	ANADYR	馬賽西貢	10月14	法郵
芝文定	TJIMENTENG	東非	10月15	渣華
當娜亞奴拿	DONA AURORA	菲律賓	10月15	美邦
岳州	YOCHOW	新加坡	10月15	太古
和星	STAR ARCTURUS	日本	10月15	福來
積臣總統	PRES. JACKSON	美國日本	10月15	總統
恒生	HANG SANG	山打根	10月15	渣甸
皮利亞士	PELUES	歐洲新加坡	10月15	太古
馬連馬士基	MAREN MAERSK	美國馬尼拉	10月16	捷成
東泰	EASTERN ARGOSY	日本	10月17	渣甸
安娜碧琪	ANNA BAKKE	新加坡	10月17	鐵行
日本運輸	JAPAN TRANSPORT	美國馬尼拉	10月17	渣甸
亞雲士	AROS	澳洲山打根	10月17	天祥
多倫多	TORONTO	馬尼拉	10月17	多利順
居士頓馬士基	KIRSTEN MAERSK	印度	10月17	捷成
南京	NANKIN	澳洲馬尼拉	10月17	鐵行
越南	VIETNAM	日本	10月17	法郵
捷成馬士基	JEPPESEN MAERSK	西貢	10月18	捷成
碧福城	CITY OF BEDFORD	美國馬尼拉	10月18	銀行
沙班	SABANG	金邊	10月19	渣華
海多	HALLDOR	上海	10月19	多利順
昆士威利	QUEENSVILLE	美國宿務	10月19	多利順
添馬利	TEMERAIRE	馬尼拉	10月19	天祥
	TEFEVO	美國馬尼拉	10月19	順昌
兆星	LAO	喀剌蚩新加坡	10月19	福來
寶康	PO HANG	日本	10月19	福來
蒙大拿丸	MONTANA MARU	日本	10月19	太平
哲化臣總統	PRES. JEFFERSON	馬尼拉	10月20	總統
新達	SUNDA	歐洲新加坡	10月20	鐵行
廣州	CANTAN	歐洲新加坡	10月20	鐵行
印度怡美利	REBEVERETT	日本	10月20	福來
寶雲士泰	RAVENSTEIN	歐洲新加坡	10月20	捷成
島根丸	SHIMANE MARU	日本	10月21	洛士利
秘魯丸	PERU MARU	日本	10月21	太平

出口船期預告

歐洲線

船	名	開往港口	月日	公司
漢堡	HAMBURG	歐洲	10月10	捷成
邊雲路治	BENVANNOCH	倫敦鹿特丹漢堡	10月10	邊行
邊運尼士	BENRINNES	漢堡	10月11	邊行
忌連那尼	GLENARTNEY	熱那亞倫敦鹿特丹	10月13	渣甸
百億士泰	BAYERNSTEIN	歐洲	10月14	捷成
亞士簡尼士	ASCANIUS	利物浦格拉斯哥	10月15	太古
蘇勿打	SUMATRA	馬賽鹿特丹漢堡	10月15	太平
積臣總統	PRESIDENT JACKSON	馬賽熱那亞	10月16	總統
恭喜	KOUANG-SI	歐洲	10月17	法郵
多倫多	TORONTO	歐洲	10月18	多利順
越南	VIETNAM	馬賽	10月18	法郵
邊羅治	BENREOCH	漢堡鹿特丹倫敦	10月19	邊行
深馬利	SOMALI	歐洲	10月19	鐵行
忌連路芝	GLENORCHY	倫敦鹿特丹阿姆斯特丹	10月19	渣甸
柏泰千拿	PATAGONIA	安特衛普鹿特丹阿姆斯特丹	10月22	寶隆
有田丸	ARITA MARU	倫敦	10月23	天祥
廣州	CANTON	倫敦	10月24	鐵行
利達士	LAERTES	歐洲	10月24	太古
文珍	MUNCHEN	歐洲	10月26	捷成
高雲利城	CITY OF COVENTRY	漢堡鹿特丹	10月27	銀行
亞洲	ASIA	歐洲	10月28	天祥
蘇丹	SUDAN	歐洲	10月29	太平
萬茂些亞	MONMOUTHSHIRE	歐洲	10月29	渣甸
丹莫多加士	DEMODOCUS	歐洲	10月29	太古
台勒總統	PRES. TAYLOR	馬賽熱那亞	10月31	總統
碧干些亞	BRECONSHIRE	歐洲	11月6	渣甸
漢堡丸	HAMBURG MARU	歐洲	11月7	東方

印·巴·中東線

船	名	開往港口	月日	公司
邊雲路治	BENVANNOCH	亞丁塞得港蘇彝士	10月10	邊行
赤倉山丸	AKAKURASAN MARU	科倫坡喀剌蚩孟買	10月10	東來
斯雲馬士基	SVEND MAERSK	波斯灣	10月10	捷成
漢堡	HAMBURG	科倫坡	10月10	捷成
朱仁華	INCHJURA	科倫坡	10月11	太平洋
邊運尼士	BENRINNES	亞丁塞得港	10月11	邊行
奧勃剌	OBRA	喀剌蚩孟買	10月11	鐵行
樂生	LOK SANG	加爾各答吉大港	10月12	渣甸
百億士泰	BAYERNSTEIN	科倫坡	10月14	捷成
亞士簡尼士	ASCANIUS	蘇彝士	10月15	太古
蘇勿打	SUMATRA	亞丁塞得港	10月15	太平
和星	STAR ARCTURUS	喀剌蚩孟買	10月16	福來
積臣總統	PRES. JACKSON	孟買喀剌蚩	10月16	總統
山彥丸	YAMAHIKO MARU	孟買喀剌蚩	10月16	大南
多倫多	TORONTO	亞丁塞得港	10月18	多利順
越南	VIETNAM	科倫坡孟買	10月18	法郵
深馬利	SOMALI	亞丁塞得港	10月19	鐵行
邊羅治	BENREOCH	亞丁塞得港	10月19	邊行
印度怡美利	REBEVERETT	加爾各答吉大港	10月21	福來
柏泰千拿	PATAGONIA	亞丁塞得港	10月22	寶隆
有田丸	ARITA MARU	亞丁塞得港	10月23	天祥

東南亞線

船	名	開往港口	月日	公司
順盛	SHUN SHING	新加坡	10月10	捷順
漢堡	HAMBURG	新加坡	10月10	捷成
赤倉山丸	AKAKURASAN MARU	新加坡巴生嘜嗹	10月10	東來
邊雲路治	BENVANNOCH	新加坡	10月10	邊行
芝尼加拉	TJINEGARA	新加坡	10月10	渣華
夏利穆	HERMOD	山打根拉寶安	10月10	多利順
勿地打馬士基	MATHILDE MAERSK	泗水三寶壟	10月10	捷成
朱仁華	INCHJURA	新加坡嘜嗹仰光	10月11	太平洋
朝照丸	ASATERU MARU	西貢曼谷	10月11	東來
泗水丸	SURABAYA MARU	新加坡雅加達三寶壟泗水孟加錫	10月11	巴拉多
邊運尼士	BENRINNES	曼谷新加坡	10月11	邊行
漢陽	HAN YANG	曼谷	10月11	太古
奧勃剌	OBRA	新加坡	10月11	鐵行
亞波丸	AWA MARU	新加坡	10月11	東方
萬年詩好頓	VAN LINSCHOUTEN	新加坡	10月11	渣華
海貿	ZETA TRADER	新加坡椰加達三寶壟泗水	10月11	三一
樂生	LOK SANG	曼谷新加坡嘜嗹	10月12	渣甸
京都丸	KYOTO MARU	新加坡日里	10月12	巴拉多
萬力	VAN NECK	新加坡	10月12	渣華
錦江丸	KINKO MARU	新加坡	10月12	東方
大利華	PRORSPE	曼谷	10月13	振盛行

（左接出口船期預告）

船	名	開往港口	月日	公司
利來	NELLORE	拉寶安山打根	10月13	鐵行
忌連那尼	GLENARDNEY	新加坡	10月13	渣甸
大寶來	TAI POO LOY	西貢金邊	10月13	順昌
安順	ANSHUN	新加坡	10月13	太古
忠洋丸	CHUYO MARU	新加坡	10月13	東方
重慶	CHUNGKING	新加坡印尼	10月14	太古
夏美蓮	HERMELIN	拉寶安古晉	10月14	多利順
印度	INDIA	新加坡	10月14	殷理基
百億士泰	BAYERNSTEIN	新加坡	10月14	捷成
亞士簡尼士	ASCANIUS	新加坡	10月15	太古
芝保大士	TJIBODAS	印尼	10月15	渣華
蘇勿打	SUMATRA	新加坡	10月15	太平
和星	STAR ARCTURUS	新加坡巴生港	10月16	福來
積臣總統	PRES. JACKSON	西貢新加坡嘜嗹	10月16	總統
萬華威	VAN WAERWYCK	馬尼拉	10月16	渣華
芝利華	TJILUWAH	新加坡印尼	10月16	渣華
山彥丸	YAMAHIKO MARU	新加坡嘜嗹	10月16	大南
馬連馬士基	MAREN MAERSK	西貢	10月17	捷成
越南	VIETNAM	馬尼拉西貢新加坡	10月18	法郵
多倫多	TORONTO	新加坡	10月18	多利順
西吐士	CITOS	馬尼拉山打根	10月18	天祥
深馬利	SOMALI	新加坡巴生嘜嗹	10月19	鐵行
恒生	HANG SANG	山打根斗湖	10月19	渣甸
邊羅治	BENREOCH	新加坡	10月19	邊行
東泰	EASTERN ARGOSY	婆羅乃	10月19	渣甸

汕頭·上海·天津線

船	名	開往港口	月日	公司
海南	HAINAN	上海	10月11	太平
海明	HAI MENG	上海	10月13	多利順
安那地	ANADYR	華北	10月14	法郵
岳州	YO CHOW	上海天津	10月17	太古
芝文定	TJIMENTENG	上海	10月17	渣華

基隆·釜山·日本港口線

船	名	開往港口	月日	公司
桂石航	KEYSTONE MARINER	日本	10月10	美輪
飛行貿易第二	FLYING ENTERPRISE NO.2	基隆釜山日本	10月10	和捷
碧干些亞	BRECONSHIRE	日本	10月10	渣甸
寶永山丸	HOEISAN MARU	日本	10月10	東來
天奇利	TANCRED	釜山神戶	10月10	天祥
柏金巴	PACHUMBA	日本	10月11	鐵行
橫濱丸	YOKOHAMA MARU	日本	10月11	東方
海南	HAINAN	日本	10月11	太平
湖北	HUPEH	日本	10月12	太古
四川	SZECHUEN	基隆	10月12	太古
美光	MEKONG	基隆釜山日本	10月13	法郵
海明	HAI MENG	日本	10月13	多利順
祥康	CHANG HANG	沖繩釜山日本	10月14	福來
胡佛總統	PRES. HOOVER	日本	10月14	總統
奧馬拉	ORMARA	日本	10月15	鐵行
日本運輸	JAPAN TRANSPORT	日本	10月17	渣甸

非洲線

船	名	開往港口	月日	公司
芝尼加拉	TJINEGARA	南非	10月10	渣華
邊運尼士	BENRINNES	西非	10月11	邊行
哈域馬士基	HARTVIG MAERSK	西南非	10月11	捷成
萬年詩好頓	VAN LINSCHOUTEN	東非	10月11	渣華
亞波丸	AWA MARU	東非	10月11	東方
錦江丸	KINKO MARU	西非	10月12	東方
蘇勿打	SUMATRA	卡薩布蘭卡	10月15	太平
多倫多	TORONTO	卡薩布蘭卡	10月18	多利順

美洲線

船	名	開往港口	月日	公司
桂石航	KEYSTONE MARINER	美國	10月10	美輪
飛行貿易第二	FLYING ENTERPRISE NO.2	美國	10月10	和捷
昭川丸	AKIKAWA MARU	美國	10月10	太平
寶永山丸	HOEISAN MARU	中南美	10月10	東來
乾山丸	INUISAN MARU	溫哥華三藩市	10月11	東來
胡佛總統	PRES. HOOVER	美國	10月14	總統
正鋒	PIONEER MAIN	美國	10月14	美輪
隆山丸	RYUZAN MARU	美國	10月15	洛士利
日本運輸	JAPAN TRANSPORT	美國	10月17	渣甸

澳洲線

船	名	開往港口	月日	公司
陽光丸	YOKO MARU	澳洲	10月11	東方
萬力	VAN NECK	新西蘭	10月12	渣華
利來	NELLORE	悉尼墨爾本	10月13	鐵行
安順	ANSHUN	西澳	10月13	太古
豐寧	FENG NING	澳洲	10月14	太古
西吐士	CITOS	澳洲	10月18	天祥
東泰	EASTERN ARGOSY	墨爾本悉尼	10月19	渣甸
安慶	ANKING	悉尼墨爾本	10月20	太古

今日明日出入口船隻

今日入口船隻

船	名	開來港口	停泊地點	公司
阿京城丸	BUENOS AIRES MARU（上午）	日本	A7	東方
順盛	SHUN SHING（下午）	華北	B	捷順
成光丸	SEIKOU MARU（晨早）	日本	B28	東方
靜岡丸	SHIZUOKA MARU（下午）	日本	A8	洛士利
梅林	MELLUM（下午）	日本	A1	寶隆
三河丸	MIKAWA MARU（下午）	日本	B14	天祥
芝尼加拉	TJINEGARA（中午）	日本	A2	渣華
海利	HAI LEE（晨早）	新加坡	B19	多利順
邊雲路治	BENVANNOCH（上午七時）	歐洲新加坡	九龍倉橋	邊行
東英	EASTERN SAGA（下午六時）	加爾各答新加坡	A3	渣甸
會津丸	AIZU MARU（上午）	日本	A15	天祥
美代玉丸	MIYOTAMA MARU（中午）	日本	A11	東方
碧干些亞	BRECONSHIRE（晨早）	歐洲新加坡	太古倉	渣甸
寶永山丸	HOEISAN MARU（上午）	馬尼拉	A4	東來
捷利特琪	JAG LAADKI（中午）	日本	B25	東方
大寶安	TAI POO AN（下午）	嘜嗹新加坡	B29	順昌
朱仁華	INCHJURA（下午）	黃埔	A10	太平洋

今日出口船隻

船	名	開往港口	停泊地點	公司
僑航	CHIAO HANG(下午)	高雄	油蔴地	德安
辰久丸	TATSUHISA MARU(下午)	金邊	B14	福來
德明	TEH MING（下午）	高雄	油蔴地	集豐
東寶	TONG POH（下午）	新加坡雅加達三寶壟泗水	A15	大豐行
基成吉	GIESSENKERK（下午七時）	新加坡歐洲	A9	渣華
海順	HELIOS（下午）	馬尼拉曼谷	B15	多利順
利士碧琪	KRISTIN BAKKE（上午二時）	新加坡西澳洲	A13	鐵行
德生	TAK SANG（下午）	上海日本	B11	渣甸
菲律賓丸	PHILIPPINE MARU（下午）	日本美國	A12	東方
沙班	SABANG（上午八時）	金邊	B18	渣華
成光丸	SEIKOU MARU（下午）	馬尼拉	B28	東方
薩摩丸	SATSUMA MARU（下午）	新加坡歐洲	A4	天祥
三河丸	MIKAWA MARU(下午)	星洲仰光吉大港加爾各答	B14	天祥

明日入口船隻

船	名	開來港口	停泊地點	公司
當拿亞麗斯	DONA ALICIA	菲律賓	A	美邦
桂石航	KEYSTONE MARINER	舊金山	A	美輪
海貿	ZETA TRADER	天津	油蔴地	合盛
飛行企業第二	FLYING ENTERPRISE NO.2	美國歐洲新加坡	A	美邦
丹莫多加士	DEMODOCUS	英國新加坡	太古橋	太古
漢陽	HAN YANG	日本	A	太古
赤倉山丸	AKAKURASAN MARU	日本	B13	東來
海南	HAINAN	歐洲新加坡	九龍倉橋	太平
海生	HAI SENG	高雄	油蔴地	大信
漢堡	HAMBURG	日本	A6	捷成
太平	TAI PING	澳洲馬尼拉	九龍倉橋	太古
夏利穆	HERMOD	曼谷	B	多利順
萬年詩好頓	VAN LINSCHOUTEN	日本	B	渣華
昭川丸	AKIKAWA MARU（或十日）	日本	A	太平
亞波丸	AWA MARU	日本	B	東方

明日出口船隻

船	名	開往港口	停泊地點	公司
美代玉丸	MIYOTAMA MARU	星洲南非	A11	東方
大寶安	TAI POO AN	新加坡嘜嗹	油蔴地	順昌
靜岡丸	SHIZUOKA MARU	日本美國	A8	洛士利
捷利特琪	JAG LAADKI	新加坡嘜嗹吉大港	B25	東方
阿京城丸	BUENOS AIRES MARU	新加坡歐洲	A7	東方
東英	EASTERN SAGA	日本上海	A3	東方
恒信	JUNO	婆羅乃	深水埗	恒得信
梅林	MELLUM	新加坡西南非	A1	寶隆
會津丸	AIZU MARU	新加坡近東	A15	天祥
興中	HSING CHUNG	高雄	油蔴地	德和
海利	HAI LEE	日本	B19	多利順

截郵時間

今日空郵（星期三）

印度、巴基斯坦、中東、非洲、英國、歐洲、柬埔寨	上午八時
泰國、老撾、馬來亞、印尼、北婆羅洲	上午十時
台灣、沖繩、日本	上午十一時
菲律賓	下午一時
泰國、緬甸、印度、夏威夷、美國、加拿大、南越、馬來亞、印尼、澳洲、新西蘭、南朝鮮、台灣	下午六時
平郵	
中華人民共和國	上午九時
泰國、老撾	下午一時
澳門	下午一時、六時

明日空郵（星期四）

中華人民共和國	上午八時三十分
日本	上午十時
南越、巴基斯坦、馬來亞、印尼、澳洲、新西蘭、錫蘭、印度、中東、非洲、英國、歐洲	下午一時
菲律賓	下午三時
美國、柬埔寨、印度、亞丁、非洲、歐洲	下午六時
平郵	
中華人民共和國	上午九時
菲律賓、意大利、法國、比利時、荷蘭、西德、尼日利亞、加納（郵包直達）	下午二時
澳門	午下一時、六時

巴拉多船務(香港)有限公司啓事

由一九五八年十月七日起日印巴公司(J.I.P. LINE)委任本公司爲其行走日本，香港，石叻，印度，波斯灣定期航線之總代理貴客付貨請移玉本公司或其分代理處接洽是荷

巴拉多船務（香港）有限公司 總代理日印巴公司(J.I.P. LINE) 永安人壽大廈十樓 電話：21541 34483

分代理處 有利行 香港永樂西街223號三樓 電話：49650

海貿輪 S.S. "ZETA TRADER" 由天津來

預定：十月九日抵達香港 十月十一日開往星加坡，雅加達，三寶壟，泗水。

卸貨：請收貨人速來本公司接洽

裝貨：請到永樂西街173號地下合盛公司接洽電話：42797

三一企業有限公司啓 東亞銀行大樓810室電話：36520 24975

利航 港澳 發樓房 日夜 冷氣開放

每晚十一時正往澳 每日下午二時返港 公衆假期及星期日澳開下午四時正

接洽售票處：元安碼頭 總辦事處 電話 四八七八九 四八六三六 四八七九〇 港九客票代售處：中國旅行社 四五六六 鐵價公司

代售 廣州：新發利渡 江門：合記渡 客票（逢單日開下午二時）

在碼頭領回港證：星期一至星期五，由上午十時至下午一時半；下午三時至六時半。星期六上午九時至下午十二時半。

和祥發船務貿易行 永樂街五十二號

德星 港澳 冷氣設備 全部由天祥洋行安裝

入例塢 十月十日（星期五）後復航

辦事處 客票部（夜候）電話：二八〇〇一 貨儎部（夜候）電話：二八〇〇二 二八〇〇三

大業有限公司謹啟

N. Y. K. LINE 日本郵船株式會社

三河丸 "MIKAWA MARU" 船泊B14泊 準於十月八日抵港即日開行 新加坡 巴生港 嘜嗹 仰光 吉大港 加爾各答

有田丸 "ARITA MARU" 準於十月廿二日抵港廿三日開行 新加坡 亞丁 蘇彝士 砵息 熱那亞 馬賽 丹吉爾 卡薩布蘭卡 倫敦 安得活 鹿達丹 漢堡

鹿島丸 "KASHIMA MARU" 西貢 曼谷 準於十月廿四日抵港廿五日開行

天祥洋行總代理 天祥洋行華人船務部啓電話：三八〇九六

南洋貨儎代理處 合記公司 德輔道中二九二號二樓 電話：四四一五五一

順盛 M.V. "SHUN SHING" 直航 石叻 「有客房」 準期十月八日抵港 九日落貨 十日下午開行

貴客付貨請駕臨敝公司接洽 電話：45078 45034 文咸西街六十八號 捷順船務有限公司啓

隆風輪船 S/S "TROON BREEZE" 入口收貨人注意

啓者本公司代理之「隆風」輪約於十月十二日抵港屆時請各收貨人速來本公司辦理提貨手續後即行前往船邊收貨否則將由本公司代爲儎駁存貯或爲存倉所有一切費用及風火水險等意外損失概由收貨人負責謹此通告。

代理 僑利公司啓 地址：皇后大道中59號A三樓 電話：三三六四六 二七一九四

大寶安 S.S. TAIPOOAN 往石叻 庇能 十月八、九日落貨 九日下午開行

大寶來 S.S. TAIPOOLOY 往西貢、金邊（有客房特別設備招待客貨裝收） 十月十二、十三日落貨 十三日下午開行

貴客惠顧請到本公司接洽 干諾道西廿四號二樓電話：四四一八五 四九六一九 順昌航業有限公司啓

MITSUI LINE 三井船舶 Tokyo

赤倉山丸 "AKAKURASAN MARU" 停B13號泊 直航 石叻 巴生 嘜嗹 坡 喀剌蚩 孟買 馬德拉斯 哥倫 十月九日收貨 十日啓行

朝照丸 "ASATERU MARU" 直航 西貢 曼谷 十月十一日收貨啓行

乾山丸 "INUISAN MARU" 直航 溫哥華 朗非路 三藩市 里士多堡 砵崙 特魯希雅 拉瓜伊拉 庫拉藍俄 新奧爾良 古巴聖地牙哥 夏灣拿 塔姆巴 蒙斯敦 加爾維斯敦 十月十日抵港 十一日啓行

寶永山丸 "HOEISAN MARU" 兼收轉駁美國內陸、中南美洲、西印度羣島等埠貨儎 停A4號泊 十月八日抵港 九日收貨十日啓行

萬壽山丸 "MANJUSAN MARU" 直放 日本 三藩市 羅省 波地摩 諾福克 紐約 費省 兼收轉駁美國內陸、中南美洲、西印度羣島等埠貨儎 十月廿三日抵港 廿四日啓行

明俊丸 "MEISHUN MARU" 直航石叻西非洲各埠如下：DAKAR, FREETOWN, MONROVIA, ABIDJAN, ACCRA, LAGOS, APAPA, PORT HARCOURT, TAKORADI. 十月廿八日抵港 廿九日啓行

貴客付貨請移玉華人貨儎經理處中建大廈三樓211室 電話三一一六九 權記公司接洽

東來有限公司啓 都爹利街一號二樓 電話：三一一六一

誰的兒女

靜霞文　史化圖

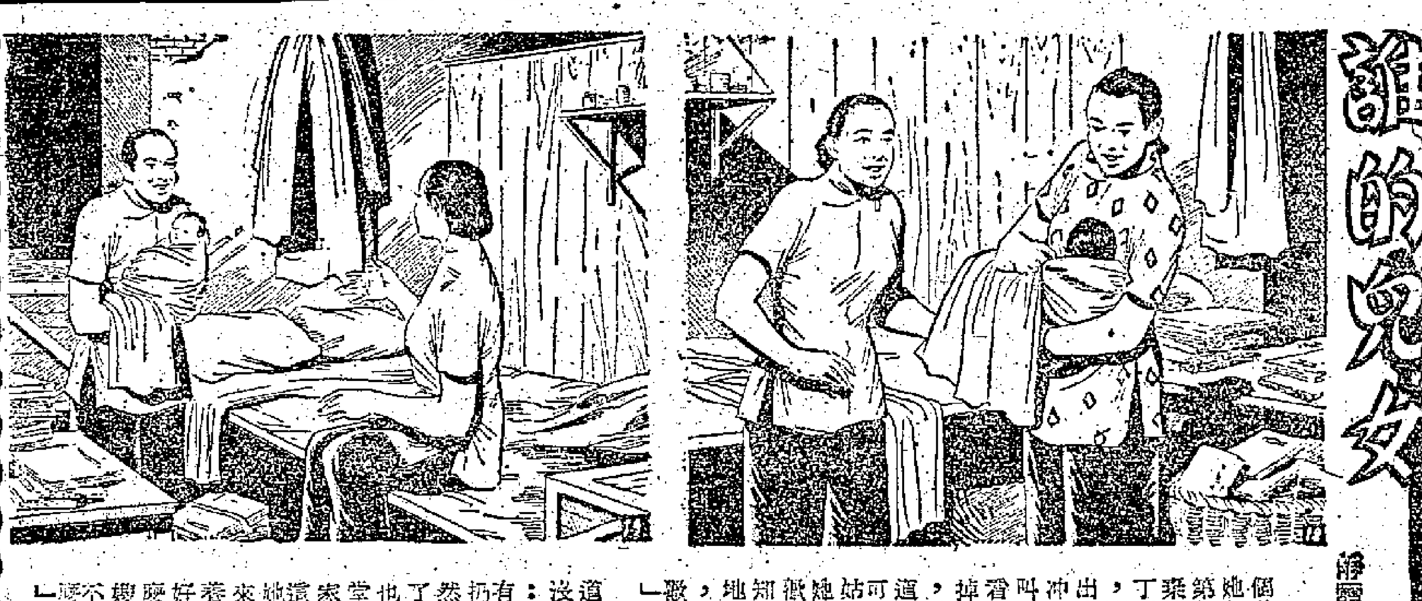

（一八）七姑是個慈祥而熱情的人，她記住阿英爹的話，第二天一早就把這個棄嬰抱到明嫂家裏。丁明已經出去派報了，明嫂也正準備拔當了出去開檔。七姑興沖沖的抱了嬰兒進來，叫道：「明嫂，你看看這孩子……」明嫂掉下香爐把嬰兒接過，端詳了好一會，讚道：「又白又胖，眞可愛，是誰的？」七姑笑道：「我也不知她是誰的兒女？你喜歡就算是你的好啦！我知道你喜歡孩子，特地把她抱來給你看看，喜歡就留下，不喜歡就送到警局去……」

（一九）明嫂急道：「送警局去？她沒有父母？」七姑道：「她有父母，父母把她扔在我們門口，當然是下了決心不要，如果送給警局，她也要把她送到育嬰堂去的。可惜我沒有家，如果有一個像你這樣的家，我一定撿來。人家說撿來的孩子特別聰明好運氣，而且還會帶來好運氣，你怎麼樣？要不要？」明嫂道：「我倒喜歡，不知道明哥的意思怎樣？是男是女呀？怎麼樣？」

江湖三女俠

梁羽生

第廿六回　人力難回天　十六年情癡一死了相思

劍光一罩，那人身形暴長，突然竄出劍光圈外，反手一劍，又從呂四娘料想不到的方位攻了入來。呂四娘竟未曾見過這種怪異的劍法，大為吃驚，急急閃避，退了兩步，劍法一變，把玄女劍法的奧妙精華盡情施展，劍光護着全身，劍勢滾滾而上。玄女劍法與天山劍法的博大宏深，同是天下無匹，每一招都是凌厲非凡，那人的腳步踉踉蹌蹌，有如醉漢一般，時而縱高，時而伏低，有好幾次都似乎要碰着呂四娘的劍尖了，卻不知怎的都在千鈞一髮之際，避了開去。他那口劍東指西劃，看來不成章法，其實卻是招裏套招，式中有式，變化繁複之極。呂四娘自出道以來，在劍法上從所未見的強敵。

棋逢對手，精神倍振，呂四娘的玄女劍法漸展漸快，更配上絕頂輕功，乘瑕蹈隙，與那人對搶攻勢，鬥了一百來招，劍法上各有所長，大家都奈何不了對方。可是呂四娘輕功較高，佔了六成攻勢，微微佔了上風，但雖然如此，還是不能將對方制服。鬥了一百來招，兩柄劍矯若游龍，乍進乍退，忽分忽合，時而雙劍相交，糾纏一處，時而各自游走，一沾即離，把沈在寬看得眼花撩亂，連誰是呂四娘也看不清了。呂四娘心念一動，那人忽然跳出圈子，叫道：「不必鬥了，你的玄女劍法果然精妙，你敢情是呂四娘麼？」呂四娘也道：「你使的定是達摩劍法了，你是武當派的麼？與桂仲明老前輩什麼稱呼？」

那人道：「正是家父。」呂四娘吃了一驚，道：「你既是有名劍客之後，如何甘心做朝廷鷹犬？豈不是墮了天山七劍的家聲麼？」那人笑道：「女俠差矣，怎麼說我是朝廷鷹犬？」呂四娘道：「那麼你為什麼掘一瓢大師之墓？」那人道：「一瓢大師是我師門中人，他是武當山孤雲道士的好友，我的師兄得知他已被害，恐防有人傷殘他的法體，故此叫我將他的金骨移到武當安葬。」呂四娘道：「原來如此，你何不早說？我幾乎一出手就要你的命！」那人也笑道：「正因我見了你的劍法，所以才想多領教，你果然叫我開了眼界。」呂四娘笑道：「原來你是試招來了？請教師兄大名。」那人道：「小姓冒，名越生。」呂四娘一愣，那人笑道：「我是跟母親的姓。我父所生三子，各姓氏不同。」呂四娘道：「這是為何？」冒越生道：「我父本來姓石，隨義父姓桂，生下我們三兄弟，大哥復姓歸宗，名石川生，我隨母親之姓，承繼我外祖父冒辟疆的香煙。三弟才隨父姓，名桂華生。」

呂四娘道了聲得罪。道：「將一瓢大師遷葬也好，免得無人替他守墓。」冒越生道：「除了遷葬，我尚有一事，正想請教女俠。」呂四娘道：「不必客氣，冒兄請說。」（五四一）

救命的人

史得

第二章　救命的人

「這是我的錢？」我接過來，心裏想，她早已把我衣袋搜遍了吧？我笑着說：「謝謝你替我保存。」

「我奇怪，襲擊你的人為什麼不要了你的鈔票？這是三千多塊錢！為什麼你帶了這麼多的錢深夜在街上走？」

「我本來要送這一筆錢給人的，不是我的錢。」

「給誰？要在這深夜送去，一定是很着急的事了。」

「是的。」我說：「不過，現在已經過去了。後果怎樣，我不知道。這些錢關係很大。」

「你不願意把這些事告訴我嗎？」蕭韻說：「假如我可以替你把這筆錢送給那一個人。」

「也用不着了。」我說：「這一筆錢已經失了意義了。」

「也許，你就是為了這筆錢，所以他們打你吧？」

「我不知道。也許不是這一回事。也許，他們的目的只在阻止我把錢送到。不過打我的人並沒有拿我的錢。」

「這麼說來，你是早已知道我的名字的了？」我反問。

「我想證明你有沒有對我撒謊，所以我裝做不知。」

「現在證明了？」蕭韻笑了笑：「我為什麼要撒謊呢？」

「你的東西都在你的外套裏，我不知道有沒有失去一點點東西，不過請你相信我，我沒有拿過。假如你丟了什麼，不要疑心我。」

「你這麼一個好人。」我說。

「如果丟了值錢的東西，我可以託朋友替你調查一下，因為這地方很小，我認識的人很多。」

「那末，請你替我打聽一下，那些打我的人是誰？」

蕭韻瞟了我一眼，笑了，笑了好一會，這才說：「你這人眞聰明，但也太笨了。你要我替你打聽，這事的後面是什麼？」

「你有什麼神秘？」我笑起來：「我有什麼神秘？你自己卻先告訴我，你爲什麼會到這裏來給人家殿打？你不說的話，我怎麼能知道？」

「你真是神秘。」良心說，我不能算神秘，但這身世是不是有許多故事呢？（七）

是日也　三姑囑守祕密

懵人日記

三姑證獃左問曰：「酒醉三分醒，有話完全有知覺之理。比如個晚呢你醉着之後，祥伯有冇扶起你起床呢？你設法子想清楚，呢個係主要關鍵。」我想左一大輪，話事情相隔太久，實在不能復憶。繼問到我：三姑，什麼事要鎮意理人閑事？三姑笑曰：「冇事，所以打探沙盆問到篤之。」我低聲曰：「是否玉姐講我壞話？我眞係冇做過壞事也。」三姑笑曰：「日間不作虧心事，半夜敲門也不驚，有，又何必解釋呢？但請你咪誤會阿玉，阿玉係時都對你冇好也。」

當晚，祥伯開兩間房，我與阿玉一間，祥伯自己一間。第二朝你醒，看見阿玉在身旁，於是你……」我插咀曰：「嚇到鼻哥都冇晒，於是詐詐諦左落床，於是立即叫祥伯。」三姑唔一聲，沉吟曰：「祥伯係頭有一個肉瘤，是不是？」我答：「冇錯，係有一個肉瘤，藏在衫領內，看不見。」三姑淡笑曰：「我有一對透頭眼，能看穿人心肝，有句句眞話，有句花假，呢件事值得同情，但報一箭之仇，令我至今仍是一頭霧水。」但三姑只問到呢處，就再三叮囑我，今日所談之事，切勿切勿告知祥伯。

三姑曰：「至緊至緊，此人老謀深算，打草驚蛇就給晒都丟埋矣。事成之日你有功勞，不幸而失敗左，唯你是問。」板起塊面用警告語氣曰：「三姑做事有實，流口水者，不做則已，做親梗冇丟架。由今日起，一切聽我吩咐，我要你東就東，西就西，做唔做得到？」語氣凌厲，好似軍師登壇點將，牽仔嗎中聽用，唔到我唔應承。乃一笑應承之。我唔懵，三姑嗱我包收爛眼，做牛薯個份腳色，與牛薯做拍手伙記也。我曰：「得三姑關照，有研究。但只懵懂手無縛雞之力，誠恐收眼不成，出師未捷身先死，男人打一條懵，有負厚望耳。」三姑縱聲笑曰：「你放心，早有安排，界你滾蛋事，收眼係會派阿狗阿豬，唔會派到你。」

好打乎？之你願做我嘅馬仔，亦都歡迎，此是後事，邊邊個可也。現在，第一件事叮囑你，要守口如瓶，你今日來過，口疏疏洩露風聲，味界祥伯知你今日來過……（一一二四）

梅窗忠魂

文綺閣主

二、古寺書聲

和尚見左光斗生氣，便撈了個鬼臉向史可法道：「別人總說我心直口快，一開口便得罪人，早知左大人不要人巴結恭維的，怎麼可以教你巴結他。可是，這世界上不喜歡別人恭維的，除了左大人還有那一個呢？」

「你又來了。」左光斗笑嘻嘻的說，「和尚，我懂得你那一套，別用高帽子套我。」

和尚不答，卻向史可法道：「你遇着左大人總算是一場造化，還不快去拿你的文章來，請大人指點指點。」史可法聽說卻躊躇道：「只恐有敗左大人的棋興。」

「不下棋了，談文章吧。」左光斗朝史可法說，「快把你的文章拿給我看看。」

史可法欣然應諾，把紹皮披肩披起，開了門冒寒而去。

「和尚，你看此子如何？」左光斗待史可法走出去後，還樣向和尚問着。

「個子小，面目黧黑。」和尚說，「我看他不能成什麼大器皿，你怎樣說？」

「你眞是個俗和尚。」左光斗搖着頭說：「只懂得方面大耳便是有福。我看此人根器甚深，骨格清奇，是個忠義正直的人，而且有擔當，你不要小覷他，將來他的官會做得比我大，並可以做出一番轟轟烈烈的事業來。」

「除非你肯提拔他出頭。」和尚慨嘆道：「這姓史的家中很窮，通宵火之費也沒有，這般寒冷的天氣，卻為着節省兩文燈油，跑到寺中來讀書，我見他苦心，只得任他借點油去。家境如此，有什麼辦法請得好先生指點，學中又不補助他，要中舉人，實在艱難。你既喜歡他，何不設法幫助他一下？」

「如此苦心讀書，實在值得幫他。」左光斗說：「不知他家裏還有些什麼人？」

「他的父母俱在堂，還有一個弱弟，先世也是仕宦人家，到他的父親便中落了，一家幾口維持不易，那裏有錢栽培子弟？我俗家姓尹，和他的舅舅是族中兄弟，我雖出了家，彼此到底是親戚，是以招呼他到寺中讀書，不收他的火房租，還貼他兩頓淡飯清茶，只限於此，不能再照顧他甚麼。我也窮得要命，能夠幫他忙的，只是這一點。最好請左大人設法替他補了廩，每月有幾斗廩米，便可以免餓寒了。」

左光斗訝道：「自從洪武爺規定各府州縣學生，每人廩米六斗，學裏還按月津貼魚肉錢，史可法既是生員，就應該有廩米。」和尚道：「如今學裏發給生員的廩米折價，還是照洪武二年時的米價折算。領到的錢，還不夠買一斗米，濟得甚事？何況他還沒有入學，至今還只是一名童生，連這一斗米的錢也領不到。」（七）

好事近

半月完小說　張鳳

寫字間的同事們都知道王先生要嫁女了。幾個少不免問長問短，幾個知心的朋友還要自動的做籌備委員，這眞叫王先生啼笑皆非。

王先生只借得一個月薪金，這數目對於整個嫁女計劃實無多大裨益，兩口子又細細商量，王先生便不覺埋怨，平常沒有餘錢貯蓄，以致一旦有事，沒法應付。王太太卻是怨王先生平日不多結交有錢朋友，臨急可以張羅。

「我倒想起了，我們何不來一份義會，」王太太說。

義會，是許多家庭婦女們識得貯蓄之道，也是救急的靈藥，當無法可施時，自會想起它。

「我不在行。」王先生是老實人，從來不大清楚這些。

「我早就說了，你這人沒甚用場，有什麼事情，還要老娘出馬，」王太太說：「那借來的一個月薪金，拿百把塊錢來作為「過文定」之用，餘下來的請親戚一頓酒之用，衣裝的先替女兒置點，待我來一份義會，一百元的，希望有三十份，那便是三千塊錢，作為辦婚請飲，當然這筆錢你是要負責還的，每個月還一百。」

王先生不懂這道理，但出自太太之口，必定沒有錯，不免連連點頭。現在要過的是嫁女這一關，還債此乃後話。

「過文定」請過了，幾個親友，這頭親事便算決定下來了，從此王家便開始大忙特忙，一方面是忙着去籌錢，一方面便忙着辦嫁妝。每天王先生上班之後，王太太便帶了女兒去買東西，有時阿陳也在一起，坐上那輛新型汽車，王太太好不開心，覺得有這麼一個有錢的女婿，不枉養大女兒一場。那阿陳也着實會奉承，自從下聘之後，已改口稱呼王太太作媽媽了，哄得王太太笑口常開。王先生每天回家都有新發現，小客廳裏堆滿了幾個百貨公司送來的包裹。麗麗買了一件衣料又一件衣料，看得王先生目迷五色，裁縫匠去了一個又來一個，原來麗麗愛穿西裝，也愛穿旗袍。麗施、麗玲、麗貞、麗明幾個妹妹也好生高興，為的是她們都要縫兩襲新裝，是陪姊姊去婚姻註冊時穿的，小弟弟還有一套喜酒時穿的國語禮服，唯一不用的是王先生，王先生掏鈔票買的兩雙鞋子，照俗例是小舅子送給姊夫的。

這一家人都在歡樂之中，只有王先生暗地裏發愁，他借回來的一個月薪金已經花光了，現在許多東西還沒有買，大凡辦喜事都要超出預算，何況他們毫無經驗。王太太說：「看來再要一千幾百才可以應付這些東西：絲棉被，床褥，羊毛氈，毛巾被，水馬桶，潔具可以免了呀，但手巾牙擦也要買的呀。」王先生頭昏腦脹。（七）

林則徐

柳云文　董天野畫

四十六　萬衆歡騰看燒鴉片

在化煙場上，只見近海岸處挖着兩個方方的大池，每池長和闊各十五丈，池底鋪了石板，四圍打了樁柵，釘了板。靠海的那面挖有涵洞，閘門關着，所以池內滴水全無。那大塊的石灰和切碎了的煙土已經傾在池中，黑白相映。只待涵洞閘門一開，鹹水灌入，這些害人的鴉片，就要化為濁水，隨着落潮，流入大海了。

這鄒東山和阿寬嫂等正在仔細觀看，忽然嘈雜的人聲靜了下來，一陣鼓樂過後，正中看台上擁出了一簇人，那為首的一個，阿寬嫂看來卻十分面善，只是一時想不起在那裏見過。她對鄒東山道：「爹，這個人我好面熟！」鄒東山向她看了一眼，只聽得左右的人紛紛低聲說：「看，這就是欽差大人林則徐。」

林則徐已在化煙池邊巡閱過一遍，見萬事妥貼，這才會同鄧廷楨等大員步上中央看台。他向水師提督關天培把頭一點，關天培走向台角，接過孫長慶手中捧着的黃龍旗，揚向高空那末一揮。立刻聽到轟通通一排土砲向天轟鳴，軍士絞動絞索，掣起閘門，海水從涵洞中洶湧滾入池內。霎時間，池內海水沸騰，一陣陣油煙沖向天空，像是一根根通天煙柱。這陣油煙，挾着撲鼻的穢臭，直撲霄漢，幾乎使那玉皇大帝坐不住凌霄殿，王母娘娘守不得蟠桃宮。當下人心大快，歡呼之聲，撼動山岳。

但就在這萬衆歡騰的時候，卻有一個人在咬牙切齒，賭神罰咒地說：「不報此仇，誓不為人！」

誰的背影？

少小離家老大回　雪門

兩輛三輪車先後在他面前停下，前面一輛正是他太太，還帶着大程兩個孩子，後面是明珠同老大。呂太從頭到腳打量着他：「唉！太碼頭是接客還是送客？我老遠就發現你立在太碼頭上了，好啊，要我一起來，你卻一個人在這下面曬日光浴。」「你，」厚德急道：「你少胡扯，大程剛才給你們去了個電話，誰知道你們已經出來了。」

呂太道：「是啊，旅行觀光，原來要我們守在房裏，天底下有這個道理嗎？」夫妻倆就這樣爭辯着，厚德只得把事情經過說了，明珠便主張繼續她們的「三輪車遊車河」，呂太也終於同意她丈夫這麼做。只是善意地警告他：「小心人家把你當成壞人，嘛！」三輪車簡似的去了。

厚德透了口氣，站到行人道上，用目光搜索着上下碼頭的男女老少，眼睛都花了。口渴，在一家飲冰室歇歇腳，又怕這蛋們恰巧在這個時候溜過他的眼睛，匆匆忙忙喝完一瓶梳打汽水奔出來，一個勁兒打嗝，連自己都好笑起來。驀地發現有一個嬌小的女人背影，那走路慢吞吞的樣子，左手提着一只小箱子，上身一件白襯衫，下面一條花布裙子，模樣平凡無奇，但厚德總感到這個背影似乎見過，可是想不起在哪兒見過。

嬌小的女人背影快要消失在碼頭上，她就要踏上小輪，使厚德引起一陣緊張：「我辦貨辦了二十年，任何貨辦一看就知道它的來歷，怎麼這麼大的一個人都想不起來？」他焦急地疾步過去，腳步越走越快，冷不防一輛小轎車在他身邊「吱」一聲緊急煞車，司機鐵青着眉頭對他大聲：「這樣子行嗎，同志！」厚德漲紅着臉對他揮了揮手：「對不起，同志，我有事。」說完就衝向碼頭，就在這一剎那間，他忽然想起到廣州第一個晚上睡得正甜，大程和陳曾在窗口說話吵醒了他，而他自己也曾看見了更深人靜當前那一男一女慢慢地走向海珠橋畔，目前那個厚德心跳起來：「如果那天晚上王思華的背影就是她，那末這個女人是誰？她的背影十分像她。」正在發怔的時候，又有什麼證據？我有什麼資格出來說話？」牛啥呢，不見了。只有十分鐘時間了。厚德急得不知怎樣才好，放棄嗎？太可惜。但既沒握錨又沒把握，他使勁抽煙，在碼頭上團團打轉，一不小心同一個旅客撞了個滿懷。（六八）

這樣好的人是難得碰到的

欲曉天　倫侶

當他把那四瓶藥片的小包裹再放到我手上的時候，我已經無異議地接受了他的饋贈了。

「畢先生，你也未免太花費一點，即使要送給我媽媽，也用不着一下子送這麼多的呀！」到了不能不接受的這個時刻，我只好說這樣的話了。

但是他解釋地說，這些藥片雖然是四瓶，其實不過兩種，一種粉紅色，一種白色，兩種藥片是配合着用，早晚分別顏色服食的。他說在鄉下不能買到西藥，所以每種多買一瓶，好讓我母親能夠服食得長些期間，這對於她的心臟衰弱的病症會大大的減輕。

這番說明所表現的情意使我很受感動，我覺得像他這樣好的人是世界上少有的，也是難得碰到的。我代替我母親向他道謝，並且說：

「可惜我不能夠對我媽坦白說出這件事情，眞是太缺陷，也太不公平！不過——」轉念間，我還機問起來：「如果我媽肯原諒我這麼不客氣地接受別人的饋意，我可以提起你嗎？畢先生。」

他搖頭說道：「不！表小姐，你還是不要說的好。」

「為什麼呢？」

「我認為沒有這個需要，不必說也罷了。」他的神氣顯得很認眞的樣子，「你以為我是那種為人做了點事就恐怕人家不知道的人麼？表小姐。」

我笑着說，我並沒有那種想法。私下裏卻因為他這個表示而生起佩服的感情。

「你看我想想好嗎？畢先生，我對我媽媽該找個什麼藉口來交代這瓶藥片好？」我提出這個問題，同時也想證明我剛才並不是誤解他的為人，也想在問題本身求一個解決。

「我想，就說是你姑母送的，不是很好了嗎？」他不假思索的提出了意見。

可是我不同意。這是太不公平的：把一份人情、一份故意落在一個不應該落在的人的身上。何況是我的姑母！

「這有什麼關係！」聽了我的表示之後，他不在乎地笑道，「你姑母不肯借錢給你，但是她給你媽媽送些藥品，聽起來調和一下感情，也是很合理的事呢！」

我對這一點一樣不贊同。我覺得把姑母這個人給他說成這麼好，是太不自然的事。可是除了這個沒有別的更好的藉口，我只好勉強決定下來。（九十六）

國泰　新光　鐵道游擊隊　第十二天映　若非眞材實料　怎會人人爭看　上影出品　緊張驚險　游擊戰事巨片（各院門票預售）　人人喜氣洋洋　個個眉飛色舞　大堂人山人海　場內掌聲不絕

長城畫報社最新出版　阿Q正傳電影文學劇本　每本港幣一元五角　各地書店均有代售　批發處：長城畫報社　香港九龍彌敦道樂宮大廈三樓二〇二室　電話：六九〇八〇一　六九〇八九

即日　中央　娛樂　大世界　光明　好世界　龍城　金星　七院聯映　新華綜合體七彩巨片　神出鬼沒　老幼咸宜·百看不厭

長城內外　普慶　搶土飛來　法國名攝影師在中國攝製彩色紀錄片　全部七彩　片上中文

大華　北河　環球　旺角　多利　油麻地　第七天映　情賊　原著編導：奇雲　謝賢　嘉玲　司馬華龍　聯合主演　光藝公司出品

金國　新明　國泰　長宮　即日　八院聯映　女扁青兒　乞米養孤兒　余麗珍　羅劍郎　鳳凰女　半日安　林家聲　林錦棠

普慶　最後今天　非洲花月痕　伊士曼七彩　英國肉彈　主演

利舞台　今天公演　鳳仙鳴　情海恩仇十四年　西樓錯夢　日本逃亡記

天明　七大戲院　新馬　林碧影　鄭丹　歐陽儉　大笑特笑　笑完又笑　陳村種一花　水觀音　請收聽麗的呼聲播音本片

光眞　安琪兒　京華　雙虎將　東方　汽車情殺案 HIT & RUN　大華　龍吟虎嘯　皇后　太平洋喋血記 "RUN SILENT, RUN DEEP"　普慶　福祿　蠟像院魔王 HOUSE OF WAX　粉黛迎春　娛樂　樂宮　十誡 THE TEN COMMANDMENTS　樂聲　霸王艷姬 HERCULES　豪華　百樂門　七年之癢　THE GREAT AMERICAN PASTIME

海外潮音

杜勒斯的身價

馮再

昨天偶爾和一位外國朋友月旦當今的各國政治家，在我們提到杜勒斯時，這位朋友忽然說：「自從美國設有國務卿以來，杜勒斯的身價恐怕是最高的了。」

剛聽到他這句話，我不由得一楞，因爲我相信，在整個世界上，除掉葉公超外，沒有第二個人會替杜勒斯捧場。當然，還得算上腦筋不大工作的艾森豪威爾。

那知他接着又說：「你們中國古時候不是用『傾城傾國』來形容女人的姿貌嗎？現在，我却想用這句話來形容杜勒斯的政策；我說他的身價最高，因爲美國要用這麼一個國務卿，必須準備把整個國家的前途交給他做賭注。你想，在這種條件下，他的身價豈不太高了嗎？」

他這麼一解釋，我才明白他對於杜勒斯的觀感並沒有改變，只是出言諷刺而已。

其實，對杜勒斯不滿的人，豈只我這位外國朋友而已。前些時候，英國工黨在斯卡波羅舉行代表大會，工黨的「影子」外長貝凡就說：「美國國務卿杜勒斯每一發表演說，我都不禁毛骨聳然。若是我們的黨在這次大選中獲選，我對於擔任外長的職務，實在非常膽怯。原因是英美兩國有同盟關係。在這種情形下，杜勒斯先生是和我共事的人，他若是一個不高興，隨便搞起一場麻煩，通英國的命運都要受到牽累……」

貝凡也是個搞外交的人，他對杜勒斯的公開批評已經到了這個程度，我們不難想像，他一定還有一些話，爲了國際禮貌的原因，還不曾說出口來。

再往前算幾個月，報上也曾登載一條相當有趣的新聞，這條新聞說，英國的一個女議員建議麥美倫應該隨身帶着無線電收發報機，以便與艾克保持經常的密切聯繫，免得一旦美國發動戰爭，英國在事前無法加以阻攔。我們都知道，艾克唯杜勒斯之命是聽。這位女議員的建議，與其說是防艾克闖出亂子，毋寧說是對杜勒斯而發。

所以，西方國家的人們，最近送給杜勒斯的稱號——「無定向飛彈」——是一個十分恰當的綽號。它的意思是，杜勒斯的一舉一動，誰都無法捉摸。而且，他闖禍的可能性極大，簡直和飛彈所具有的危險性不相上下。

據我這位外國朋友說，在美國和英國，大家在談到杜勒斯時，十次有九次只是用「無定向飛彈」作爲他的代名詞。可是他又說，最近在紐約聯合國總部，有些人又替杜勒斯起了另外一個綽號，那就是：「無定向颶風」。

對於時常遭受颶風威脅的香港人來說，這個綽號的形象性，大概是可以得到肯定的。

隨想錄

兄弟如手足

易人

彭德懷部長六日發表的告台灣同胞書，雖然只有短短的九百字，但情懇詞切，處處流露着手足之情，不僅是一篇情詞並茂的文告，也是一篇熱情的文章，因而讀之再三，思潮起伏，久久不能平息。人是有感情的，兄弟之間能無感情麼？

文告開頭第一句：「我們都是中國人」。這是多麼富於感情的一句話。真的，不管彼此信仰如何，政見怎樣，但都是中國人，都是兄弟手足，兄弟都有手足的情誼。

在過去三十年來國家民族內戰，爲的是要把大家園——國家民族的光輝重放光芒，使它富強繁榮起來，父老兄弟有所養和有所教，兄弟姊妹有所用。但三十年，時間不謂不長，其結果亦不謂不慘痛！但這是不得已的事情。因爲，不戰爭不能解決問題，問題不能解決，幾千年來受壓迫的人民既無翻身之日，國家民族亦將萬世黯然無光。現在，問題解決了，目的已達。爲這些問題而存在的戰爭就該結束。結束了戰爭，在大家庭下，共同攜手努力，把偉大祖國建設得更繁榮更美好，不是更理想？

兄弟之間有爭執是常事，由於爭執而演成了戰爭，古今中外也是常見的。爲爭執而進行戰爭雖然事非得已，但戰爭總是一種不幸。能够坐下來談，問題總可解決。有機會坐下來談，能够用談判來解決爭端，就可以避免不幸的戰爭再繼續下去。這是所有的中國人都會同意的，也應該贊成的好事。

當然，台灣的同胞今天的處境是有他的困難——外來的困難的，那就是美帝國主義侵佔了台灣和台灣海峽。有了美帝插足其間，問題似乎多些，事情也困難些。但只要認清我們都是中國人，中國人的事應該由中國人來解決，問題就會簡單起來，事情的困難也就會減少。過去幾年來，台灣的處境之所以困難，是因爲錯靠了美帝國主義，因此連兄弟之間坐下來談的權利都被剝削，萬事聽由美帝擺佈。而結果是被人拋棄。大陸的兄弟當然不能眼看台灣兄弟們這樣受罪受辱，被人欺凌，因此在這些兄弟們危難的時候，伸出了援助之手，拉他們一把。

台灣的兄弟們，浪蕩江湖終非長久之計，歸來吧！祖國在盼望着你們！只要趕走了美帝國主義，一切家內事都可從詳計議。商量解決。

已經戰爭了三十年，目的在解決問題，再打三十年，也是爲了解決問題。現在，彭德懷部長把解決問題的辦法提出來了，那就是「三十六計，和爲上計」，並重議舉行談判，實行和平解決。這就是古語所謂「和爲貴」。和談之門是開着的，大陸的兄弟已伸出了溫暖的手，只看台灣的兄弟何去何從，伸不伸出和平談判之手了。

唱江南

尊姥姥

一切

里中有姥姥，幼子從軍早，書來今在最前方，英勇當砲手。書來語老娘，敵向國門擾，願娘毋念兒，願娘常溫飽；寇勢任兇頑，誓把妖氛掃。姥姥讀完書，只是揚眉笑，且笑且濡毫，俯首爲行草。快慰報兒郎，莫道娘年耄，昨行十里程，示威向賊告：賊若敢來侵，我必砸其腦。兒在前邊收，娘在後邊繞，同捏一條繩，合力將賊絞。

在我住的一條弄堂裏，有一位老太太，是烈軍屬。她的大兒子已經在解放戰爭中犧牲了。上海解放不久，她的小兒子也從了軍，現在在福建前方。美帝國主義瘋狂地支持蔣介石匪幫造成的戰爭威脅，激起了她們母子倆的國恨家仇。老太太在寫給兒子的信上說得好：我同你拚起的是教帝國主義的一根繩子，你只管英勇殺敵，如果強盜到我面前，我也會跟他拚命的。

有這樣豪邁的母親，自然有英雄的兒子。（九月二十日自上海寄）

南行散記

興頡

舊詩新歌唱茂名

——「鑿山通大海，引鑑到茂南」

茂名人民的特點之一，就是有比較多的人喜歡歌唱。據說勞動人民在田間工作，每當情動於中，就會唱起山歌來。也許因爲這個緣故，我們這次在茂名亦得到一些關於詩歌的材料。其中有一部份是談到鑑江和引鑑工程的。通過這些舊詩與新歌，也反映出歷史上的鑑江和今天的鑑江，發生了多麼大的變化。

舊的一頁

明朝有個詩人陳鑑，路過鑑江平原，作了一首詩，這樣描寫古時平原人民的遭遇：

……道傍過老農，未語吞聲哭，去年遭苦風，飄揚發我屋，今年遭苦旱，處處皆槁腹，草根與木皮，飢來當館粥，官符日填門，稱貸償未足……

這首詩說明了鑑江平原的苦旱之嚴重性。

在舊社會一直不能解決這個問題。據說從一四四六年到一六六六年，共發生過一百一十六次災害，其中又以旱災最多，每次旱災後，跟着就是大飢荒。高州府誌報道康熙五十一年的旱災曰：

災害之後，穀物騰貴，斗米千錢，繼以大疫，死亡過半。

在國民黨統治的日子又如何？茂名有一首歌謠訴說了當時的情況：

刮民黨，喪天良，苦旱還要來刮糧，縣長刮去發委任，區長刮去起樓房，狗腿子從中沾了光，老百姓急得叫凄涼：……

這反映了當時人民災難的深重，和茂名人民對反動派的仇恨和反抗性。

引鑑工程

解放後，在一九五五年也出現過霜凍後的旱災，和一九五六年六十年來少有的奇旱，雖然結果戰勝了災害，但是事實已清楚地說明：旱的問題，是茂名發展生產的大障礙。爲了徹底解決這個問題，於是實行了「鑿山通大海，引鑑到茂南」的巨大工程。

像這樣大的工程，並沒有使用什麼機械化工具，而是靠了廣大人民的雙手完成的。這當中，經過了轟轟烈烈的鬥爭。下面的山歌，報道了當時的一些情況：

歌唱今年引鑑河，幹部帶頭鑿鐵鍋；鑿開山石引鑑水，徹底消滅旱地坡。……

手執鋤頭當刀槍，勞動大軍上戰場，婦女不讓男兒漢，老翁爭比青年強。……

工地人人賽雄英，開山劈石不留情，百尺低窪成平地，萬丈高峯一掃平。……

對於引鑑工程的巨大，當地人民歌唱道：

引鑑工程大非常，流經茂南七個鄉，六十個社得水利，平原以後免災殃。

引鑑工程完成後，年年增產保豐收，十六萬畝田受益，九成灌溉是自流。……

解除歷史性旱災，兒孫後代笑顏開，歷史萬年猶記載，勞動鮮花處處開。……

引鑑工程是巨大的，對於茂名人民來說，它完成後的作用也是巨大的。

首先是在鑑江中築了一個攔河壩，長一九二公尺，中有四十二個水閘，把鑑江的水位提高，上面還建了橋。這個水壩把鑑江的水，一方面在右方打穿了大山，引水到鑑江河，可走木排，不久可以航行；另方面又向左方開了一條深四至十二公尺的幹渠，十三條支渠和三十六條斗渠，通過十五座山，長達一百三十五公里多華里，把鑑江之水引到茂南平原的石古、南盛、金塘、公館、新墟、袂花和環城等七個鄉，使得十六萬畝土地解除了旱災的威脅，二十多萬農民從根本上擺脫了貧困，把生產不穩定和年年鬧災荒的根，徹底挖掉。像這樣大的工程，眞是茂名人民的祖先夢想不到的。茂名這一年來農業所以能够豐收，同引鑑成功是分不開的。

洗去千年窮困愁

茂名人熱情地歌唱了引鑑工程對於他們的好處。從下面的樸素的山歌，也可看出茂南面貌改變之大。

解放八年喜事多，男女老少學唱歌，今年新事數引鑑，鑿開峻嶺通大河。若問路程有幾遠，開源高州秧地坡；

鑑江水，向南流，洗去千年窮困愁，災區面貌從今改，豐衣足食樂悠悠。共產黨呀好籌謀，引鑑滅旱保豐收，那怕天公發大旱，不用拜佛把神求。

全長三百多華里，茂南七鄉盡通流，業稱夏禹功勞大，共產黨呀功更多！

社內一片好風光，黃金穀子堆滿倉，全年留糧五百幾，白飯常餐豬肉湯。

大公園

夢游病者的幻舞

以羣

據傳說，有一個患夢游病的人，曾經把高聳的屋脊當作廣闊的大道，幻想通過這條平坦的大道到達百花盛開的樂園；有一次，他半夜起來，爬上屋脊，飛步疾走，滿以爲瞬息之間就可以到達那個幻想中的樂園，不意才走了三五步，就失足從屋頂上掉了下來，跌得頭破血流，腦漿迸裂，無聲無息地死在牆脚下！

今天，美帝國主義所患的侵略狂病恰恰是和這個夢游病患者一樣的。早在不久之後，美帝國主義者就一面侵佔了我國的台灣，一面發動了侵略朝鮮的戰爭，幻想通過「朝鮮戰爭」這條「康莊」大道，南北兩路夾擊中國大陸，佔領它夢寐以求的樂園。它却沒有料想到第一脚就踩到了陷坑裏去——在朝鮮戰場上遭到了朝鮮人民軍和中國志願軍的痛擊，險些拔脚不出，葬送在朝鮮戰場上。

可是，美帝國主義者並沒有記取在朝鮮垂頭喪氣、負傷敗退的教訓，而從侵略中國的夢幻中醒來。今天它又在我國台灣海峽地區興風作浪，幻想到達獨佔中國的樂園。用艾森豪威爾的話說來：是中國領土台灣、澎湖列島和金門、馬祖等沿海島嶼，「對於美國和自由世界的安全是極其重要的。」再有就是說美國的國會已經授給了他侵略我國沿海島嶼的所謂「權力」。這就是美帝國主義者發動這次夢遊病患者似的瘋狂行爲的「根據」。它這個荒謬「思想」是以美國侵略者吹噓的所謂「威懾力量」和「實力政策」作基礎的。艾森豪威爾之流的狂人，有這麽一種錯覺，好像只要搬來了美國的砲艦和飛機，台灣海峽和中國沿海便會變成「康莊」大道，任他平穩地踏向「樂園」去了。這完全是一種幻夢。因爲事實上，中國六億人民早已團結在中國共產黨所領導的人民政權周圍，建立了一個強大的新中國。九年以來，新中國的工業和農業生產飛快地躍進，已經達到了史無前例的高峯；新中國的人民都過着和平、幸福、自由的生活。全世界三十多個國家（包括十億以上的人民）都已承認了新中國；強大的蘇聯人民和整個社會主義陣營，都給中國人民以最大的支持。連那些受着美帝國主義的脅迫而不敢承認新中國的國家的人民，也熱情地嚮往着新中國，千方百計地想和中國人民建立友誼。在這次美帝國主義的戰爭挑釁中，全世界人民都已表示堅決支持中國人民，反對美國侵略者的干涉。這些舉世皆知的事實，都證明着美帝國主義比起九年前來要更孤立，比起在朝鮮時更孤立。它現在要想再拚湊幾年前那樣一支十六國組成的侵略部隊來，也更困難了。頭腦稍爲清醒一點的人，都可以比較得出：台灣海峽和中國沿海地區，是比幾年前的朝鮮更爲高峻的「屋脊」。美帝國主義者如果不及早醒悟過來，一再繼續進行着這種夢中的跳舞，那麼，它一定會跌得粉身碎骨。夢游病患者是不可能有另一種命運的！

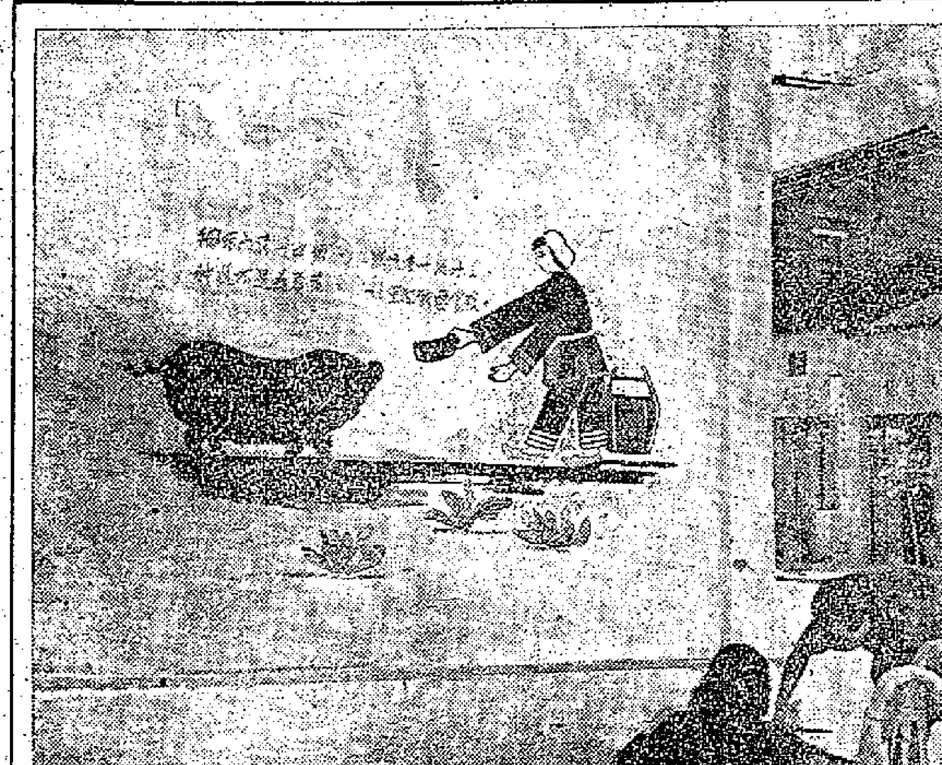

·家鄉風貌攝影比賽·

街頭詩畫

陳小玲攝

早點

侵佔黎巴嫩之美軍一千人據說已撤赴西德。不回美國而就近撤赴西德，無他，隨時備用也。

× × ×

港大校外課程「心理衛生班」已於六日開始上課。那些有歇斯的里狂的戰爭叫囂分子，還不快去選修心理衛生一科？否則會瘋癲的。

× × ×

「至聖奉祀官」孔德成昨由南越經港返台，在機場假釋孔子學說不同於共產主義。一個現代人喃喃自語，不僅令人誤會是學張天師祭壇，且亦有辱他的祖先孔子。

·廚師·

影談

十誡 (The Ten Commandments)

潘君儒

許多人所關心這部片子的第一個問題，是它究竟好不好看。因爲片子相當長，假如不好看的話，那將是一件非常遺憾的事。爲了這個原因，我知道有好幾個朋友是三過其門而不「敢」入的。

我看過之後，感想是這樣，本片有兩個特點：第一點是人多——角色多，臨時演員也多。一大羣人在運一塊石頭的場面，隨時都有。如果你喜歡看這一類場面的話，自然是不能錯過。[illegible]

[illegible]

薜蘿

——答程子汶先生

陳凡

報館將你的信轉給我了。關於毛主席「送瘟神」詩中的「薜蘿」兩字，我的解釋不够明確妥恰。但是，你把它們意會爲對環境的形容，我覺得是不對的。現在，再把我的淺見簡單寫出來，算作補充，並請你指正。

據「辭源」解釋，[illegible]

銀色新聞

朱莉裝上大肚子

馮琳捧場讚好嘢

十月五日，「長城」的A棚搭起了一幢簡陋的平民房，光亮的燈光照明了一切牛破的傢具。原來這是開拍一部新片，片名暫定「海濱一村」，第一天登場的演員是鮑方、朱莉、美明。導演胡小峯副導演李啓明早上七時便在場，第一個鏡頭準九時開拍了。

朱莉和鮑方在片中是一對貧苦的夫婦，鮑方失業後，他們的生活過得更難堪。「牛衣對泣」實在使人見之心酸。

鮑方是一個大學生，可是在這個十里洋場人情冷暖的社會裏，憑着文憑去找工作，結果只落得一面灰。迫到面前的事太多嚕，妻子快臨盆，自己又有病，家裏吃的與及房租，都得用錢去應付，因此，在這個老實人的臉上，添了許多不是他底年齡所應有的皺紋。

裝上了大肚子的朱莉，一個典型的哀愁少婦。她坐在床上手撫肚子，快要臨盆的樣子，來捧場的馮琳，大讚朱莉「好嘢」，演大肚婆够傳神。

黎小田的戲相當重，第一天他媽媽陪着他來拍造型照。小田在戲中要穿舊衣服，小田的家裏總找不到合適的衣服，結果，管理服裝的黃芳說：「讓我來辦吧」，事情很快便解決。

在小閣樓裏，一個玻璃鏡裏着一張大學畢業的文憑，看眞一下，原來是鮑方廿五歲大學畢業的文憑。剛巧他在「海濱一村」片中又是演一個大學生，於是不必再特製一張假文憑了，就把鮑方的拿來作道具，方便眞實。不過這張文憑不能拍特寫，因爲他在戲中不叫鮑方哩。

動物郵票

陳偉

郵趣

我們常常在郵票上看到動物，因此十分可能由此知道動物的老家在何處。如駱馬在秘魯，角馬在南非，鴨嘴獸與袋鼠在澳洲；琴鳥在澳洲和新幾內亞一帶……

歐洲國家的郵票，也有表示動物的老家的。如保加利亞、芬蘭、南斯拉夫、列支敦士坦、聖馬利諾、匈牙利等國的郵票。它們把各國的各種不同的動物顯示給我們。

第一個紀念動物公園的郵票發行於一九五二年——奧地利S·M·動物公園二百五十週年紀念郵票。可惜郵票上沒有印着動物，只有一個古老的午餐亭。一九五三年，爲慶祝萊比錫動物園七十五週年紀念，德意志民主共和國郵政當局印了特種郵票。圖案是一羣獅子，在於顯露這個動物園以獅子著名於世。

一九五六年，德意志民主共和國慶祝新的柏林動物園的郵票面世，分別以一羣象、一羣紅鶴、一隻犀牛、一隻南歐野羊、一隻野牛、一隻北極熊作圖案。

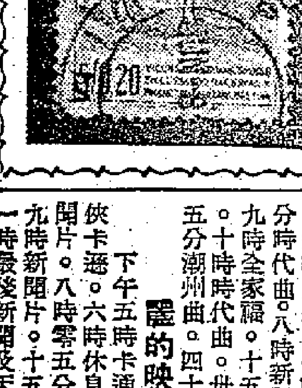

秘魯的駱馬郵票

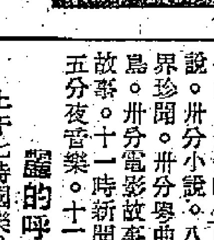

澳洲的琴鳥郵票

無所不談

空投自己

蔣機空投金門，被我擊落一架。這回運飛機也成了空投物資了！（志超）

導彈譴責

國際輿論斥責美蔣使用導彈，同把世界拖向核子戰爭。美國這些導彈導來了一大堆對他們的譴責。（志超）

空空如也

空中小姐走私，被判罰款坐牢。空中摣來依然落得空手而歸：犯了名也。（藹清）

無恥

美國運台軍火袋印有「美國、國民黨友誼」字樣。軍火袋印上「友誼」「字眼」，與軍妓院稱作軍中「樂園」，同屬無恥之尤。（黃蜂）

·大公園影展·

小立花前

魯詞

我們在中國做間諜

（美）李克 李文安 夫婦著 尤其譯

六、中美教授生活對比

剛認識一些朋友，他們却都要回國了，我們一週參加了不少送別會，當時的心情，眞像站立在正在沉沒中的船隻的甲板上，不知是不是應該一頭鑽下水去。然而，對於我們來說，回國是完全不能考慮的事。李克從少年時代就夢想到中國來，不過，如果國民黨軍隊撤退，就下定決心絕不放棄這個機會。那麼，怎樣繼續生活下去就成了我們所面對的現實問題。爲了在這一方面保證安全，十一月中旬左右，我們就擔任了清華大學臨時英語講師，同時獲得了在清華國文系讀書的學籍。

在清華大學校園內的小住宅安頓下來的時候，不覺長舒了一口氣。在校園內，至少再也看不到有一天在城裏看見的乞丐坐在大門口、眼看就要餓死那樣的事了。話雖如此，在國民黨政權末日以及共產黨政府成立以後的初期，我們對於中國人民生活的貧苦並沒有任何直接接觸。

社會上這種病態也反映在上層知識份子裏，最使我們具有深刻印象的事是：我們移居清華後不久，在同一天下午，先拜訪了校園內幾位美國人的家庭，又拜訪了幾個中國朋友的家庭。最初，我們對於美國人的傢私擺設的華麗頗爲心醉，地毯從這個牆角鋪到那個牆角，擺滿豪華坐墊的沙發、金魚缸、鮮花瓶，與四週環境極爲配合的繪畫。還在長椅上或在睡床上蜷臥的貓兒，都成了裝飾品。

我們隨後訪問了中國教授的家庭，却發現了驚人的對比，房間的大小是一樣的，只是床上空空蕩蕩，什麼地氈、什麼燈飾一概沒有。只有一個光禿禿的沒有燈罩的電燈泡從天花板垂下來，房間中央有個絲毫沒有裝煤的小火爐，和我們剛剛離開的那個家庭的煖房比較起來，眞是有天淵之別了。我們私下裏最初的反應是這樣的：「這些人怎麼能過得下這種生活呢？爲什麼窮成這個樣子？」

中國主人一面給我們端來毫無茶葉的白開水，一面答覆了我還沒有說出口的問題：「那個火爐眞叫人傷腦筋。我從十一月初就把它裝起來了，那知到了十二月半，還買不起煤。兩位在我們這裏坐，就請穿着大衣吧。」

悔恨的情緒使得我兩頰發紅。美國教授是仗着一筆可觀的洛克斐勒基金過日子，而中國教授不但連煤都買不起，就是連燈飾和傢私也是無法問津的。

中國人的貧困和悲慘最初只能使我心生反感，但不久，我們就相當同情學生和教授們對於改變現狀的要求了。中國學生的政治意識一向比美國青年要來得強，從二十世紀初期以來，學生就發動過許多次革命運動，儘管軍閥、日本人和國民黨不斷地進行威嚇和鎮壓，他們始終忠實地保持着過去的傳統。

廣播節目

（香港各電台照夏令時間廣播，廣東、廣州電台廣播仍用當地時間，比香港時間慢一小時）

廣東電台（波長二八三公尺 頻率一〇六〇千週）

上午五時十五分歌曲。卅分對農村廣播節目。六時四十五分活報劇。七時新聞。廿分粵曲、[illegible]。八時人民公社紅旗飄特別文藝節目。卅分客潮語新聞。十二時零五分紅豆日日發新枝。卅分廣東音樂。一時十五分科學技術知識。五時鋼鐵元帥升帳特別文藝節目。六時新聞和時事解說。廿分每週一歌。卅分專題文藝特別節目。七時廿分反擊美帝侵略，堅決解放台灣特別文藝節目。五十分每日一新歌。八時對農村廣播節目。四十五分向鋼鐵大進軍專題廣播。九時省市新聞。四十分正字戲。十時器樂獨奏。卅分最後新聞。

廣州電台（波長三七九·七五公尺 頻率七九〇千週）

上午五時四十五分歌曲。六時新聞。廿分蘇聯歌曲。卅分新聞和報紙摘要。七時潮州音樂。卅分廣播劇。八時躍進中的祖國。卅分管樂。九時評劇。廿分粵劇。十時十分廣播劇。四十五分歌曲音樂。十一時廿分滑稽。十二時零五分京劇。卅分省市新聞。四十五分紅豆日日發新枝。一時十五分每日一新歌。五時卅分呂劇。六時粵曲。卅分新聞和時事解說。七時十分話劇。卅分省市新聞。四十五分廣州生活。八時卅分聯播節目。九時鋼鐵元帥升帳特別文藝節目。卅分躍進中的祖國。十時粵曲。卅分歌曲。四十五分管樂。十一時最後新聞。

香港中文電台

上午七時時代曲。十五分英語教授。卅分時代曲。五十八分天氣報告。八時新聞。卅分粵曲。九時京曲。卅分潮州曲。十時主婦選唱，大衆食譜。卅分倫敦電台昨晚國語節目。四十五分粵語流行曲。十一時京曲。卅分粵曲。十二時故事。卅分蘇州彈詞。一時時代曲。廿八分天氣報告。卅分新聞。五十分音樂。二時國語故事。卅分粵劇小舞台。三時卅分音樂節目。四時潮州曲。卅分故事。五時潮語話劇。六時新聞。卅分點唱。七時卅分廣播劇。八時英國文化及工業演講。十五分粵曲。卅分詩事漫談。五十八分天氣報告。九時倫敦國語新聞。十五分時代曲。卅分倫敦粵語新聞。四十五分中國藝術歌曲。十時音樂講座。卅分京曲。十一時南音。卅分天氣報告，時代曲。十二時（完）

香港英文電台

七時輕音樂。十五分新聞摘要。二十分旋律歌曲。五十分宗教節目。八時新聞。十五分空中音樂。九時暫停。十二時卅分電影音樂。一時十五分新聞。卅分婦女節目。二時暫停。五時卅分小夜曲。六時唱片。七時獨唱。卅分爵士音樂。八時音樂。四十五分跳舞音樂。九時故事。十時新聞。十五分講話。卅分唱片。十一時新聞。十五分鋼琴獨奏。卅分（完）

麗的呼聲銀色電台

上午七時口琴。十五分天氣預測，港台英語教授。卅分早晨音樂。四十五分時代曲。八時新聞，天氣報告。十五分祝壽祝婚點播。卅分點唱。九時卅分歌星曲選。十時育嬰常識。十五分今日事。廿分大衆信箱。卅分南音。十一時國語教授。十五分粵曲。卅分小說。十二時新聞。十五分股市及金融行情。廿分社會小說。一時時代曲。卅分粵劇。二時電影故事。卅分粵劇。四時祝壽祝婚點播。十五分粵曲。五時寓言新編，金價報告。十五分時代曲。卅分世界童話。四十五分粵語流行曲。六時時代曲。七時偵探小說。卅分小說。八時新聞，天氣報告。十五分世界珍聞。卅分粵曲。四十五分時代曲。九時金銀島。卅分電影故事。十時夏威夷樂曲。十一時新聞體育消息。十五分通俗故事。四十五分夜音樂。十二時（完）

麗的呼聲金色電台

上午七時國樂。十五分天氣預測，各地什曲。四十五分輕音樂。八時時代曲。卅分新聞，天氣報告。九時京劇。十時潮州演劇。四十五分今日事。十一時客音木魚歌曲。卅分越劇。十二時新聞。十五分婦女講座，天氣報告。卅分通俗故事。一時國語小說。卅分彈詞。二時卅分上海滑稽。三時各地什曲。卅分潮語小說。四時潮州曲。五時潮語故事。卅分小說。六時歌唱故事。四十五分錫劇人生。七時點唱。卅分國術小說。四十五分時代曲。八時新聞，天氣報告。卅分歷史故事。九時全家福節目。卅分京劇雜談。十一時新聞。十五分潮州音樂。十二時（完）

麗的映聲（有線電視）

下午五時卡通片。十五分兒童工藝。卅分蒙俠卡通。六時休息。七時卅分稚子。五十五分新聞片。八時零五分女船主安妮。卅分菲賓氏故事。十九時新聞片。十五分全家福。廿五分小白菜。十一時最後新聞及天氣報告。